(中華郵政特准掛號認爲新聞紙類)

盛京時報

民國六年　大正六年　陰曆十月廿二日　陽曆十二月六日

休刊　中日禮拜日之翌日大日祭

發行人　佐藤善雄
編輯人　菊池貞二
印刷人　米田喜平
發行所　奉天大西門外　盛京時報社　電話二二一番中一六八番　振替口座大連第七二五號
支局　大阪市北區堂島仲町壹丁目　盛京時報大阪支店

譯論

日人堀江博士之中國幣制改革論

是篇爲日本法學博士堀江歸一所論。寥寥數百言。雖語焉不詳。然頗中肯要。爰譯述如左。以供關心幣制者之參考焉。改革幣制一事。爲中國比年來之重要問題也。前者雖嘗有乾克司與惠塞林二氏以匯兌本位制。立案改革。顧皆未見實行。考諸法令。於民國三年。亦嘗公布國幣條例。規定二十三格九七七五之一圓銀幣爲本位。而一時貨幣制度。雖有與列國一致之觀。然政府並不欲厲行此法令。以一新貨幣流通之狀況。觀當時流通狀況之雜亂。較諸國幣條例未定以前。固毫無所異焉。夫國內有各種之貨幣流通。而其間絕無統一之辦法。與一定之規律。是於貨幣流通問題上。非常窒礙。而欲望各種貨幣之價格一致。不過一夢想之事爾。蓋大洋有大洋之市價。小洋有小洋之市價。銀元與紙幣。亦各有市價。故一圓之銀幣。不必相當於百枚之銅元。且今日以銀幣一元易銅元百二十五枚者。明日是否相同。無論何人。不能豫知。斯已爲貨幣流通上。一大缺點。矧有外國貨幣。亦以其特別之價格。流通於市間乎。若夫各外國銀行。則以營業上之便利計。又各有紙幣之發行。中國於是亦設中交兩銀行。發行紙幣。顧以方法不得其宜。兩行均停止兌換。而久久不克復舊。今雖議定方法。一面使鐵道上。照額面價格收受。一面與各處銀行約定。凡有兩行紙幣收下時。亦悉照額面計算。以便重開兌換。挽回信用。然近來兩行紙幣之價格。照額面低落有十之三四。一時欲恢復舊觀。俾與正價相等。正非易事爾。

紙幣流通之狀態。既雜亂若是。則內經濟。所受損失之大。與夫對外匯兌。所置爲基金之兩銀。結果必至隨市價之動搖。而匯兌市價。不能確定。於是經濟上之進出。自不免陷於危險之境矣。故由經濟上之常[illegible]。中國貨幣流通之狀態。無論何人。必不能堪。惟在中國人自已。因襲既久。微獨不以爲苦。且處此錯雜混亂之間。竟能研究得一種趨避之法。一面既不受其損害。一面又坐收其利益。一般商人。概於正當營業以外。兼博貨幣進出上之利益。昔者嘗聞某氏談論中國之經濟情形。歷舉以上事實爲據。斷中國人於幣制改革一事。必不能出以熱心。吾初聞之而疑。迄今親至中國。目擊此一切情形。始恍然某氏之言。洵非無據。並知中國之因貨幣流通之雜亂。而致受損失者。概爲不諳中國情形之外人。若中國人自已。則有時雖受損害。亦能嫁禍於外人。而恢復其所失焉。[illegible]是故也。謂中國幣制改革爲必要。常爲外人所主張。而甚至於通商條約上。極爲要求也。若中國人之所以附和之。而計畫改革者。或謂對於外國。以表確盡條約上之義務。或欲以貨幣流通之理論。僞爲應用之於實際。藉以獵取功名。或爲中國比年以來。舉國朝野。以借欵爲經濟上唯一無二之政策。於是欲圖對外匯兌之確定。以便借欵之易成。要皆有特別之目的。非眞心欲[illegible]制之統一焉。有遊北京市街者言。市中大小各錢舖。揭兌換銀圓之招牌者。觸目皆是。櫃上陳列銅圓小洋等。往兌者自朝至暮。紛紛不絕。此言誠非過言。(按錢舖兌換銀元。在我國固無足異。然此惟中國有之。故日人視以爲奇)蓋是等錢商。以此爲專業。於各種銀貨與銅圓制錢等之交換率。計算非常敏捷。在吾人處貨幣統一制度之下。習於各種貨幣之價格一致。欲理解此中情節。固非易事焉。余淳々論此。匪欲逞余辯論。博人稱譽。蓋希望中國在國際經濟之地位。逐日向上。凡爲中國之人。共沐國際經濟之利益。移其孳々於兌換之間。博取微利之全力。專注於生產事業。而洞明幣制改革之理由故爾。(未完)

日本公園

(奉天鐵路附屬地)

雜錄

湖南安謐之實狀

▲雙方並不進兵
▲秩序業已恢復

熊秉三氏連日接到長沙程司令潛來電兩通報告最近湘省實狀探錄如左

▲第一電　熊督辦秉三先生尊鑒宥電敬悉省垣自傅周王范相繼出走軍民兩政主持無人潛方督師衡陽聞耗即飛飭所部對於秩序極力維持於時戰事未停北軍潰亂深慮匪徒乘間擾亂治安前敵回兵未追兼顧重以各界人士連電敦促遂由衡兼程抵省從權未撫呼籲頻來蓋秩序雖未大亂而近郊各處劫掠時聞勢將岌岌殆綏靖二省會一隅僅乃安堵各界以一省之大不可一日陷於無政府地位遂是有公推督軍省長之舉竊潛權省長潛以事艱任重負實難而各界人士督責相加不能不暫行承乏日來湘局漸就平穩湘西一帶雖不無假名義騷擾害地方而各兵官傾向知盡力維持已防將各新立機關及非正式軍隊撤消遣散我公望重扮榆誼篤桑梓仍乞[illegible]各鎭兵對於地方加意防護其獲效必更大也現在段既去職大局當可望和平聯軍扼駐湘陰並未前進所獲北軍俘虜亦皆待遇極優請達當軸不須過慮至外交團報告省垣寇掠等情出走時情事是則安謐如常矣潛材識凡庸謬膺艱鉅尚乞時加訓誨俾有遵循北望燕雲無任馳系程潛叩儉

▲第二電　熊秉三先生鈞鑒感電敬悉潛抵省後聞湘西有添招軍隊多立名目情事當即電達湘西道囑其從速取消新立名目保境安民制准湘西鎭道回電云就原有軍隊編成四梯團發出主常等語已復電囑其先顧地方治安至軍隊進止靜候命令無論在對方停戰長沙一帶原有軍隊足資防守本無赴援之必要湘西地闊匪多防軍離境匪患愈滋若增兵顧防餉械無所出此中艱苦潛所深悉已於感電具陳諒已達覽我公[illegible]懷桑梓[illegible]燭機先電之餘莫々欽服湘西鎭道素服公識得公一言重於九鼎除將專電轉知湘西鎭道遵照迅即收回軍隊各歸原防外仍乞時錫箴言俾資勗勉並希加電湘西鎭道除原有軍隊外有新立名目添招除宜即時取消以副公保境安民靜人心之至意程潛叩豔

怨情小說

孽海波 (二)

(憐影)

有汪生省吾者。楚北異材也。民國誕生之翌年。目睹政界。諸公互相傾軋。乃與數同志遨遊汴州。日以詩酒怡情。山水淑性。兼之尋芳拾翠。笑月歌風。洵不啻神仙中人。爲塵外物。一若無事切。一若者問問也者。玉兎[illegible]頭。金烏照眼。紅魚吹浪。碧鴨搖波。此金州一幅晚景圖也。一日山水之暇。省吾諸人。不禁走馬章台。遂本揀花選柳。擇舟洛浦。居然覓紫尋紅。楚館秦樓。與嬌綽約。歌台舞榭。越艷嫵婷。無怪乎自古英雄多入迷香洞裡。當時粉黛。爲在貫笑樓內也已。省吾正花情散漫。遊興闌珊之際。倏然轉到一室。帳中舖陳綺麗。案上擺設菁華。一望而知非俗艷。壁上高懸一聯曰。▲漫道情深買寶玉。▲須知命薄林顰卿。▲末書玉卿自題四字。省吾見而訝曰。青樓中竟有如此清才人耶。僕從旁覩視。亦羨慕不已。諸同志亦交口稱贊。詡爲當代奇才。但玩其語氣。似不甘溷跡風塵中者。須臾玉卿歸來。茶煙畢後。各道衷曲。省吾惜其情深。憐香念切。反覺兩懷心緒。不知從何處說起。未見時窃恐語多難言。既見後竟爾無言可語也。玉卿對於省吾。亦不敢以交淺言深。致千直牽。途回日相對。兩自無語。沉水銷爐。窗上香添一炬。燈花落案。樓中鼓打三更。夜氣沉沉。春情寂寂。省吾諸人。遂一笑而別。銀缸黯黯。玉漏遲遲。涼月窺窗。長風破牖。省吾踽踽歸來。靜念佳人。不禁腸爲之斷。(未完)

滿鐵定期船大連出帆廣告

青島上海行
榊丸 (三四〇二噸) 每星期五(正午)青島上海行(由上海復航時大連直航)
神戸丸 (二九二二噸) 每星期二(正午)上海直航(由上海復行時寄經青島)
▲本事務所及奉天鐵道各站均發賣聯絡乘車船票
▲兩船皆現均設有無線電以期通信迅速而謀乘客之便利
▲發輪乘船票[illegible]時間[illegible]所[illegible]即發輪之日午前十一時四十分於碼頭扱事迄同日午前十一時二十分

香港廣東行
泰平丸 (三一九四噸) (十二月中旬) 香港直航
神王丸 (二一九九噸) (十二月中旬) 威海衛香港行
按應運貨物之數或經由芝罘、青島、威海衛、或者能將改日期概難欲定

南滿州鐵道株式社會
大連埠頭事務所

日本郵船會社滊船廣告 由大連埠頭起
相模丸 十二月四日(陰歷十月二十日)天津塘沽牛莊行
三河丸 十二月四日(陰歷十月二十日)大塘牛莊行
三河丸 十二月十日(陰歷十月二十六日)門司神戸橫濱行
相模丸 十二月十一日(陰歷十月二十七日)門司神戸橫濱行
乘船票由本出張所自有如有坐客請至本所購買
日本郵船會社代理店
三井洋行大連支店 電話(四六〇)(二〇)

中日合辦 正隆銀行
本行除照一般銀行例辦理一切外尙注重各項事宜如左 一所有辦理存欵恪以親切叮嚀爲宗旨 一放貸及匯兌事宜務主簡捷以饗顧主 一凡放貸將各種公債票爲抵押者息率格外從廉 一兌換金銀小洋等宜照市價格外公道以廣招徠
總行 大連大山通 電話長六八一番
經理 安田善三郎
旅順鯖江町 同分行 電話一長五番
營口元神街 同分行 電話長二二番
奉天小西關 同分行 電話長日二五二番
長春東斜街 同分行 電話清二一七番
開原大街 同分行 電話長六一〇番 電話長一一〇〇番

資本金四千八百萬圓
拂込金三千六百萬圓
積立金貳千貳百拾萬圓
橫濱正金銀行奉天支店
奉天城內四平街 電話日一一一番 二二番 中 日替用五三七番 四七一號
總行 日本橫濱
支店 神戸 東京 長崎 大阪 倫敦 里昂 紐育 香港 孟買 西德尼 布哇 [illegible] 香港 上海 長春 新嘉坡 北京 大連 旅順 營口 遼陽 天津 鐵嶺 [illegible] [illegible]

資本金貳千萬圓
朝鮮銀行奉天支店
奉天小西關路南 電話日長五二四 中國一九七號 店長宅日長五二三
奉天新市街派出所 電話日長二七二
本店 京城
支店 東京、大阪、神戸、大連、安東縣、開原、四平街、長春、哈爾濱、傅家甸、平壤、仁川、大邱、元山、釜山、鎭南浦、群山木浦、馬山、新義州、會寧、羅南、營口、龍井村
出張所

中國局勢

●重慶失守 (四日午後七時五十分發 五日午前一時二十二分到北京專電)

重慶三日失陷周軍遁竄一切治安現由熊克武維持 (昨日號外再錄)

●馮河間傳見陸外交總長 (四日發 北京專電)

三日下午三鐘二十分大總統在寶光門內辦公室傳見新任外交總長陸子欣密議通告外交團詳述中央政府議定維持時局唯一之方針無論主戰主和中央政府對於各國旅華僑民必担負保護完全責任

●駐荊鄂軍第一師亦宣告獨立矣 (五日發 漢口專電)

駐紮荊州湖北陸軍第一師業經宣告獨立師長石星川二日通告湖北督軍王占元謂自今以後與中央及武昌督軍脫離關係即與西南護法軍一致行動俟舊國會恢復段祺瑞倪嗣冲輩均嚴行懲處然後即可取銷獨立並以湖北獨立軍第一軍司令官之名義發表宣言此次南北戰禍蔓延日益茲爲豫防起見特宣告獨立凡各國教堂教師及各國僑民之生命財產均由本司令負完全責任致力保護即各界之秩序亦當極力維持各界衆庶務宜各安生業毋自驚擾云云

王以爲此非石之初志或者另有奸人之所爲而出此舉當即向石質詢眞相如何一面通飭駐紮新亭宜昌等處軍隊對於各方面加意警戒查現在荊州僅有第一師一團耳探獨立之原因爲南軍攻鄂荊州適當其衝兵力寡單難以防禦加以石所牽軍隊均係黎黃陂起義時之舊部似淹留武漢之孫武季雨霖等乘間運動勸石獨立之所致惟宣言獨立以後荊州沙市等處秩序極稱靜謐

●陸龍有協商對待中央消息 (四日發 北京專電)

政界傳出確訊陸武鳴於一星期內必由梧州赴瓊島與龍濟光協商對待中央政府之意聞河間對此問題極爲注意又一消息河間派赴瓊州專使陸軍中將金鎔昨電中央已於冬日抵瓊積極進行

●公府開特別會議討論時局 (四日發 北京專電)

聞大總統於四日正午十二時在居仁堂筵請新閣員畢即開特別會議討論對待西南之唯一辦法并將曹仲珊張子志所呈主戰條陳及倪丹忱張雨亭所來之主戰電報一律提作詳細之研究此外關於維持財政及外交要案數項均於是日提議

●莫榮新遇險幸免 (四日發 北京專電)

昨據廣州來電廣東代理督軍莫榮新前月三十日因往江岸迎迓伍廷芳歸至中途竟被人投擲炸彈幸未命中得保無虞犯人逃走未被捕獲

日本近情

●海軍省六年度之擴充計劃 (五日發 東京專電)

海軍擴充案係六年繼續之計劃其補充經費案計三億零五十四萬圓應建造艦艇如下巡洋戰艦二隻中型巡洋艦三隻大型驅逐艦十一隻中型驅逐艦十六隻潛航艇四十八隻特務艦六隻預算若能通過即於明年起建造此乃所謂八六艦隊爲將來完組八八艦隊之階級

●中國新聞記者感謝共同通信社 (五日發 東京專電)

中國新聞記者赴日視察團入京以後各界異常歡迎相繼招讌幾無虛日大有應接不遑之概本日(四日)共同通信社爲該記者團在帝國霍鉄盧特開午餐會席間團長余君起致謝詞畧謂基礎於國民而不賴官憲之庇護不偏政派之異同立言正大獨立獨行若貴通信社者誠罕矣有如此之通信社疎通兩國國民之意思洵中國報界之大幸也云云

●日本擬添設領事館於川滇 (五日發 東京專電)

日本擬在成都雲南勘察加等處添設領事館此次將所需經費列入明年度預算案

●外國語學校將改易名稱 (五日發 東京專電)

外國語學校擬改稱貿易殖民學校擴充規模

●杉享二老博士逝世 (五日發 東京專電)

日本統計學大家法學博士杉享二氏因病逝世享年九十歲

歐洲戰局

●俄國閉鎖西比利亞之索隱 (五日發 東京專電)

據朝日新聞俄京特電云杜魯基此次飭令所屬閉鎖西比利亞國境此蓋過激派慮日英兩國武官撤退俄境預爲阻遏之所致

●各會社代表協謀組織聯合內閣 (五日發 東京專電)

▲過激派仍佔優勝

據俄京來電云俄國軍工會實行委員一百零八名農民代表一百零八名勞働組合代表三十五名鐵道組合代表十名郵便電信管理代表五名聚而組織新會議僅爲組織聯合責任內閣過激黨急進社會革命黨、社會黨、國際黨、間已有成議閣該新會議辦理國務至憲法議會成立之日止以上均係採用過激派之政綱者至是過激派仍佔優勝位置不言可喻

●巴黎會議場中之請求日本援助 (五日發 東京專電)

巴黎會議中強國代表對於日本請求務爲出力援助謂日本需要船隻一事列強莫不知悉務望犧牲若干以濟聯合國勸說備至至於日本方面最重要之某問題完全決定並無再燃之虞

●英政府否認前外相之和平論 (五日發 東京專電)

英國前外相蘭士塔芸氏之平和論確係訛傳並無其事此係英政府所否認

大總統命令 (十二月三日)

▲大總統令

陸軍部呈請將劉防加陸軍步兵中校銜劉翼經張慶雲謝松費東明袁廷俊何子珪任[illegible]國孝孫震徐紹達李希斌王思忠張繼昭邱瑞生均授爲陸軍步兵少校俟旅謝家駒胡憲康均授爲陸軍砲兵少校羅金元宿靖南均授爲陸軍工兵少校郭瑗孫建昌均加陸軍步兵少校銜賀濟民加陸軍工兵少校銜張宗文加陸軍一等軍需正銜當玉川授爲陸軍二等軍需正雷鴻儀授爲陸軍二等軍醫正應照准此令

又呈商震呈稱僉事吳瑞因病呈請辭職應照准此令

專件

奉天省議會議速記錄 (續)

五十一號(奉王璞)同人對於一案大體多以贊成有[illegible]之意而主張此學籌款本有要圖大家所云有何流弊之說有謂有困難之處今有事實可證至[illegible]專御職業學校是變更議題尚須[illegible]同議本席看來莫若兼籌並顧仍照原案辦理籌設一層若將公產歸勸學所管理在所人員亦有賢不肖之別且久侵蝕之弊端所不免且已經撥歸辦學經費者若概行提歸勸學所未免破壞已成之學校莫若限制不准私人動用仍由各村自己保管爲妙至於[illegible]應以營業爲限但加倍收用似乎過重可以酌量抽收而設職業學校亦應取漸進主義若急切從事深恐徒託空言卅三號(會憲文)本議長[illegible]之意謂成立設職業學校鄉村設國民學校各適其宜本席以爲職業學校所收學生資格亦不甚高小學校畢業生及貧家子弟均可入校[illegible]其餘集合一鄉之款取適中地點設一職業學校並不可本席前在鐵嶺辦學所有鄉立高等小學即此法辦理且各鄉國民學校不謂不多所以主張專辦職業學校也(衆請此案討論終局可付審查)主席付託[illegible]股審查按本日議事日程第七案爲齊議員大昌修正提議減輕官地清丈局丈放王公莊地價格以濟王公而紓民困案初讀請提案人報告大意三號(齊大昌)此案在初讀時本議長主張注重王公方面似乎易生効力核與本席提案之意亦屬相合因由本席修正至於標題內加入以濟王公四字當審查時修正未完故未敘入結果內查各縣王公地放丈過雖多交價甚少民[illegible]概見如此[illegible]早日得價在民間籌款[illegible]難核減改自由五六八元又爲三四五元至[illegible]丈過之地又不在減價之列可否請公[illegible]三號(劉憲文)本席反對此案王公地方先是由民佔領[illegible]撥歸王府乞租地[illegible]係[illegible]且所定價格爲五六八元以奉省地價論本不爲高者照公論價本不甚良以從前有門頭費及押租若干故耳定價之時煞費斟酌若減價果然發生効力[illegible]交價之佃戶[illegible]必以爲前後失平[illegible]不交價是于前欠受莫大影響以故本席反對卅五號(劉祖培)本席贊成此案此項地價大有活動之餘地[illegible]各地亦有一再減價減價有三利益民間易於籌款王府可以得錢而清丈局[illegible]免耗費催價員之[illegible]費請大家詳審利害切實討論卄九號([illegible]雨春)本席反對此案係就私地官[illegible]歸公可認[illegible]無疑者謂私產[illegible]須由官府從中代放乃[illegible]地主與佃戶中[illegible]地清丈局類明訂立普通契約之中入謂恐王公不能早日得價王公[illegible]不自來請議耳原定價格本不爲高減以[illegible]所說[illegible]對[illegible]未丈者減價[illegible]交價者更不能[illegible]是救濟王公前反與王公者謂與佃戶有益[illegible]公以價[illegible]民間反不得[illegible]失普通佃戶之心[illegible]其益何在(衆請付討論付表決)(主席)用何[illegible]表決(衆請用投籤法)(主席)贊成此案[illegible]立者投白籤[illegible]投黑籤投籤者卅二人結果白籤十三枚黑籤十九枚議題否決 (未完)

時事小言

變幻莫測之時局 (續)

時局問題。吾人以爲王總理受任以後。便可日臻和平。豈期事有大謬不然者。北洋派督軍主戰又力。而四川之重慶已陷。鄂軍在荊州亦以獨立見告。是種現象。不啻鶻起兎落。令人莫測。謂爲南北固無意調和乎。觀日前之景象。南北非無悔心之萌。如謂南北固誠意調和乎。則目前之行動。皆爲破壞大局之端。箇中變幻離奇之狀態。誠不能以恆情測也。又方當事者。豈直欲以大好河山。拱手而讓諸他人耶

電氣鍍金 術之精鍊業務之老實請驗諸事實

採煤鑛物與鑑定礦物

南滿鐵路公司奉天市內營業所

雙刀牌香煙

請向善吸香煙者一問
則君自知購吸此種香煙實最
合宜也
雙刀牌香煙係用鮮明佛及尼
亞煙葉所造每盒二十枝并附
有煙嘴兩枝

英美煙公司總理

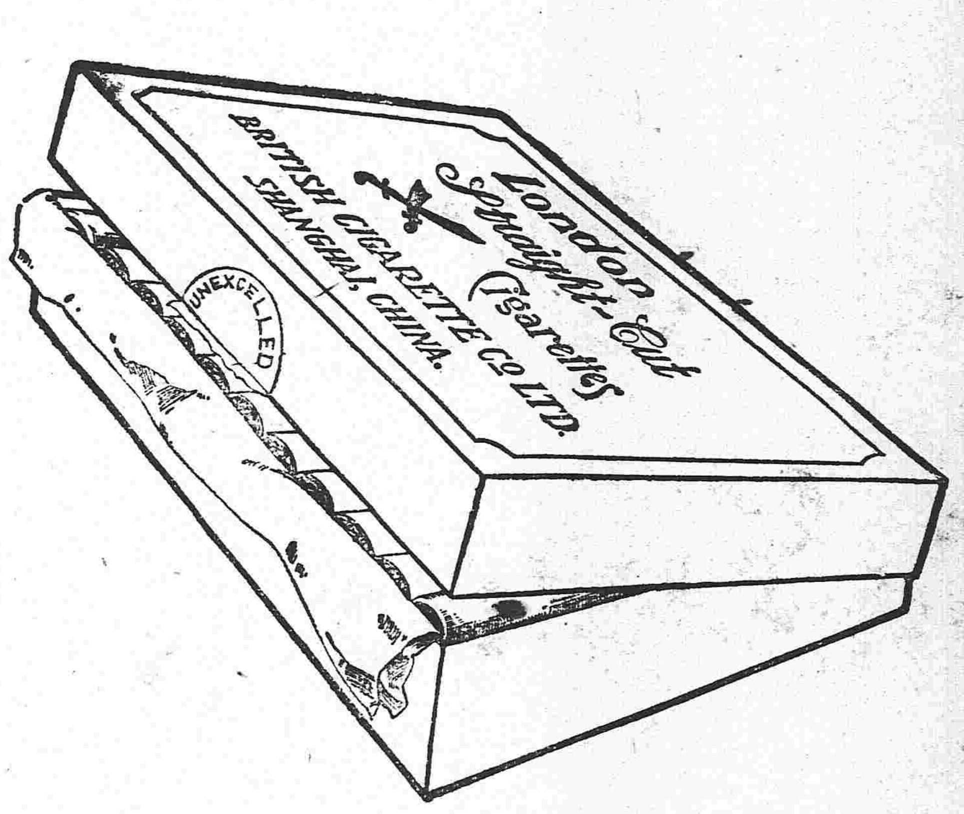

辦香廬驥製

哮喘氣急丹

救命之寶

登各報俾海內病家採辦　痰哮水哮鹹哮　氣喘痰壅年久不愈氣虛發喘汗出如雨　肺氣不宣痰火上壅
哮喘胃痛喘吼　以上各症無論新病久病老年少年男人婦人只要用白水送服三錢造藥性一到立見喘平氣順痰化咳止輕症
癆根并如他處之藥服者略愈不服即發所可同日語也大瓶現大洋二元附送止咳膏一帖小瓶現大洋一元每料六瓶現大洋五元不靈包退還洋
湯弄崔氏辦香總發行所啓本廬各省重鎮均設分號惟東三省只此一家
奉天大南門裡金銀庫東胡同口崔氏辦香廬分發行所謹啓
並無他處分出總經理〇沈製鏡面〇生髮膠〇神効擦〇口臭沁香片

人體百病莫苦於哮喘氣急之症

家創製行世　此丹乃本廬第一

牟利之徒相率効尤遍地皆是使求藥之人無從辨別玉石良可慨也考哮喘之症皆從氣衰感寒邪而起此外亦有中風寒腎虛火不歸經陰虛金衰火尅更有痰火鬱於中不能下其外者當病發時聲斷氣促頑痰上壅甚至水漿不能咽片刻不得呼吸日喘吼旁人不忍目睹本廬創製丹竭十載之心血經萬人之試驗有功卓著無病不瘳早已馳名中外頗著聲譽道時值大寒病發之際特將功用詳長夜咳嗆老年氣短氣急多痰胸隔滿悶一料痊愈且可永保上海寗波路盆

萬金不換　化痔仙丹

痔瘡之疾皆由濕熱下注陰虧熱甚焦勞過度以致筋脈傾解精氣脫泄若或瘰塊痛或癢者爲痔如膿血淋漓管長過寸或黃水紫血脫肛珍痛者爲漏以上各症無論何危重速將此丹每日送服三次立能止痛去血且培元補氣永不復發老症至多連服一料包可永遠斷根保不復發萬試萬驗不靈包退還洋每料五瓶大洋四元又製三十六種惡痔去管膏如外痔十分危險者卻步痛徹一心肺速用此膏搽之三日之內連根脫落完好如初天下治痔之藥歐無出其右者此藥一出天下猶有不愈之症我不信也雙料每瓶大洋二元單料每瓶大洋壹元近多僞藥欺人須認明仿單上有驥雲肖像反面五有關聖畫圖藥包上有註冊商標一天馬爲記若誤服僞藥貽害匪淺務須格外留意　上海盆湯弄絲業會館北寗波路第一百十五號　外埠函購匯兌郵局最妥之處郵票

號辦香廬驥雲氏總發行所啓
製藥所乃在北京路根德里
可代九五折算

分設奉天大南門裡金銀庫東胡同口崔氏辦香廬謹啓

南洋勸業會 國貨展覽會 頭等獎 驥製半夏 出奇制勝

傷及肺管便覺呼吸不靈彙之痰爲膠膩之質閉塞清明之府遂使哮喘大作氣促不順況肺爲華蓋蔽護羣賊華蓋揚從此消胃蒸元氣盡衰蓋人賴氣血而生肺氣不宜則運血不靈氣血兩損便是不起之症矣可不痛哉本廬創滋胃水以固本能生天一之水能療既損之金偉力豐功天下無敵自出世以來治愈之人不可勝計至此藥之神驗全賴詩常之症只須一小盒立奏奇功雖至重至危之症最一息尚存連服一料包可立起沉痾斷根不發本廬實事求是精益求精州梢紅珍貴之品甘受重罰大盒現大洋二元四角小盒現大洋一元二角每料六大盒現大洋十三元二角 上海盆湯弄寗波路口五開間門面崔氏辦香廬驥雲氏總發行所啓 分設杭州陳列所〇南京下關〇無錫江陰巷〇北京青雲閣〇天津東北城角〇長沙糧道街〇安慶軍署西〇福建舊總督口

此一家並無他處分出 外埠函購郵局最妥不論遠近均可各投遞埠大藥房如欲批發請即來信接洽日當奉覆

奉天大南門裡金銀庫東胡同口崔氏辦香廬謹啓東三省只

崔氏驥製消痰半夏乃驥雲氏與中外名醫再三研究廣行試驗始敢出而問世自發行以來凡官界軍界商界學界紳界女界莫不同聲譽美咸推治痰止咳之無上聖品各省寄售紛紛爭先恐後極意歡迎但奸人惡習每見發達之物必多方仿造奇巧百出致使采購者無從鑒別眞僞良可慨也本廬特將兩江督著湖北臬署京師都御史衙門暨英國加拿大日本東京韓國之北大邱郡以及各縣各省各公館各衙門道謝神驗之函彙編裝訂成冊並將信函之郵局圖記民局本章一律裝入置之案頭俾采藥者作指南之車而仿造者無從施其伎倆但咳嗽多痰之症救治愈早愈妙若久咳既傷虛火焦灼胃氣亦敗脾火繼衰腎水告涸肝風上既製消痰半夏書能止咳化痰順氣平喘運血液以培元全賴汰其精粕取其精液故其出奇制勝以少勝多若是精益求精儘可倩化學名家化驗如無珍珠龍涎香化

老福順堂

北京農工商部註冊
北京內務部化驗立案
北京物產品評會給予獎憑
赴美國巴拿馬賽會展覽會
業經審查評定給予獎憑
京師警察廳化驗立案

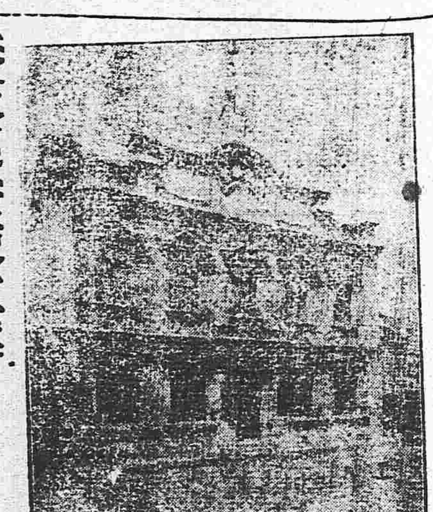

奉天巡按使立案
奉天衛生醫院化驗
奉天警察廳立案發給告示
奉天勸業道立案發給告示
奉天總商會咨行各地保護
奉天醫學研究所考驗立案

治咳嗽丸藥	清胃化積丸	參茸百補丸	參茸酒藥精	虎骨熊油膏	寗坤至寶丸	癬疥一掃光	立止牙疼水	內服脚氣丸	外擦脚氣水
專治肺化痰止嗽定喘無論感冒虛勞諸咳均效每匣八角	專治胃腹疼痛悶脹飽悶積聚氣滯胃弱便秘每包六角	專補氣血和平健胃強身治男婦血虛氣衰等症大匣五元小匣二元五	專治風寒濕痛左癱右瘓口眼歪邪以及筋骨麻木疼痛每瓶一元	專治風寒濕氣肢麻木腰背疼痛肚腹疼痛等症大匣三角	專治婦科經痛白帶下氣血兩虧月經失調胎前產後每瓶二元	專治癬疥粒爆皮或腫或痒擦之不拘輕重皮即愈每瓶四角	專治牙疼一切用疼痛立止決不再犯並永保牙齒堅固每瓶	專治多年脚氣痛或痒或起泡或浮腫以及滲水爆皮內服每瓶五角	與脚氣丸有同一之效如內服外擦表裏兼施則功效尤速每瓶六角
瘡毒藥膏	香丹	梅毒丸	淋濁丸	治痢丸	治痔散	殺蟲散	祛痰散	清血消毒丸	通明眼葯
專治一切瘡毒膿泡已潰未潰流滲水一塗立效每盒四角	功能提神避疫順氣消毒甜涼適口芳香宜人大包一角小包五分	專能清血搜毒良之藥絕有濟梅毒之源病無害每包六角	專治淋濁行淋濁以及虛寒火毒砂淋諸症每包定價五角	專治赤白痢疾消化之功大腸發炎下赤痢白痢每包四角	專治痔漏外痔血痔腫痔或疼或痛或腫或痒塗之立效每瓶一元	專治殺蟲稱寄生蟲老幼均效並無損臟之害每包一角五	痰出者可使之出化痰凡痰多之症每包五角	有清血之效毒之藥物精良可爲各瘡毒之內服藥每包四角	專治目障努肉攀睛火眼爛邊赤痒大瓶五角小瓶二角

本藥房總號開設奉天省大南關

五淋白濁　一瓶斷根

哈郎淋濁丸

父親不慎之咎也

凡淋症者不獨自已受異常痛苦、其毒感染妻妾、以貽禍子孫、實由男子不慎之咎、可不戒乎、

世人欲根治五淋白濁一切惡症、以享受家庭之樂事、則宜速服**哈郎淋濁丸**、該藥係德國哈郎博士之秘方環球無二之奇劑、其殺菌力異常猛烈、一入腹中、則因化學作用以殲滅毒菌、効力如神、凡急性淋症之尿溺澁滯、膿汁漏泄者、固無俟論、即雖慢性頑症之久經歲月者、大抵服用大瓶一箇則可全治更欲其速治者除服用該藥外宜用**哈郎洗淋水**洗滌尿道、以此兩藥、內外調治則雖極難之症大約三日已覺輕快、一星期則可全治世之患淋症者、盍速用此良藥、以免其痛苦近日坊間類似藥多、魚目相混、顧客認眞注目**哈郎淋濁丸**字樣及骨牌商標是可特此聲明

藥價 **哈郎淋濁丸** 大瓶兩元 中瓶一元二角 小瓶大洋六角 **哈郎洗淋水** 大瓶一元五角 小瓶七角五分

各埠大藥房均有代售就近採買試服爲幸

發售本舖 大阪淸水谷西之町 順利堂大藥房

代售所 天津 旭街東亞公司 漢口 河街小瀨木洋行 奉天四平街大德生藥房 營口二道街中西大藥房 香港永樂街瑞昌西藥行 廣東雙門底老威大藥房

東三省新聞

▲奉　天▼

●正式頒布英巴免職令之原因

江省英巴兩旅長雖暗傳免職已久直至二日始見命令發表茲探悉江省時事者云當英巴初免職時僅有一通知之電報不另以命令發表因恐激起他變故日前尚獎給英巴等勳章以資籠絡之近來鮑氏見英巴等尚安然引退並無他圖而張奎武又勢力日張遂日則將復又偽計鮑氏遂詳陳中央請求懲辦英巴以張其威此英巴正式免職命令之所由發表也(迷)

●張督運仍爲段氏植勢力

據東與傳出銷息當道近日接各處密電甚夥尤以段祺瑞一方面爲最多內中情詞未詳殆不外謀北洋派基礎之鞏固爲後日發展地步又聞張督軍近來頗注意於西南戰訊並擬大操後開一全體軍事會議徵求討伐西南之意見刻下着着進行云(富)

●籌畫軍費購買軍火

張雨亭督軍以各屬胡匪乘時崛起風鶴頻驚現屆冬令防務尤關重要據軍械廠報告軍械缺乏之故於日昨由財政廳提出款項數千元擬派員前往天津某洋行訂購各式槍械子彈以備需用云(列)

●榮道尹來省商議濬河

營口榮淑章道尹前日搭車晉省投寓華昌飯店據聞此來一爲選舉事宜與軍長有所協商一爲濬遼事宜蓋張軍長對於濬遼一事前以款項難籌謂目下對德宣戰需款孔鉅濬遼漸行從緩是後營埠各方面咸以疏濬遼河有關營口商務之興衰一旦停止不特商務將日見蕭索即國家收入亦勢必隨而減少是以環請榮道尹來奉力爲繼年進行倘邀允准則於冬令測量完竣來續開春動工榮道尹亦頗然之故來省商請特不知軍長能允其請否

●蒙邊可望平靖

索倫山一帶蒙匪蜂起勇悍異常迭敗官軍勢如破竹景星一役匪徒因不諳戰術死傷甚鉅敗潰四竄奉天軍署飭督來電毋須軍由出援由此以觀蒙邊可望平靖矣(富)

●吳師長奉電晉省

二十九師吳俊陞師長因張軍長電令其赴省故于昨五日晨偕同副官李榮九搭車抵奉大約共商江省善後事宜及對付時局之意見云

●李榮九今始歸來

日前發表之營口警察廳長李榮九迄今巳及旬餘而李氏不惟尚未赴任並未由江回奉茲聞李氏於日昨始由江省歸來俟奉委各節交代完畢方能赴營接任云(迷)

●警廳取締狹輪貨車

警察廳以省城馬路每修一次需欵十數萬不數月間又復到處破壞坎坷不平推厥原因無非由載貨車輛之所致擬照大連辦法令養車各戶改用寬軌車並限制其裝載量數以保路政惟此事一時不能強迫執行故擬定獎勵取締兩法其狹輪貨車(即現用之大車)每月加倍增收其車稅並限制其載量不得逾半頓造狹輪車者亦增收其稅額以示取締其用闊輪車者則免收其車稅造車者亦然以示獎勵以便養車各戶避重趨輕盡改闊輪詎知日前督行後各車戶大譁以警廳不恤民艱強人所難立即同盟罷業停運巳經三日警廳以此等舉動早在預料雖能業亦弗更改故車行現又請商會及各方面向警廳請求緩行按改良貨車固爲保護馬路之根本辦法惟行之過急恐難達到目的若城廂商警取締之三套以上空車進城是誠毫無理由矣

●籌賑所分發參觀劵

籌賑所所發之獎劵原定十日開彩茲恐期各機關人員均往參觀故該所携印已刷參觀劵三千張分發各機關以便臨時屆之入場云(迷)

●新任公賣局長亦被反對

奉省煙酒公賣局自畫爲單獨機關後即直轄於財政部日前中央委任段某爲該局局長奉常軸以此項財政機關遽換於他人之手殊爲可惜近巳電陳反對段某到任云(迷)

●清丈員又是一個首途

現當冬令各處清丈未竣之地均一律繼續開丈日前若丈放紱中等縣之繩員均紛紛前往茲者清丈總局復委定性字號繩員王樹勳前赴義縣一帶丈放官地於日昨首途云(迷)

●吉黑紙幣准完賦課

中國銀行所發之紙幣凡印有吉黑字樣者前數月市面上概不行使茲不惟各商家巳能通用並經各商民之呈請及省議會之核議凡中國銀行上印吉黑字樣之紙幣一律准完納賦課(迷)

●徐星朗官運亨通

西豐縣知事徐魁五奉張軍長電召於昨四日來省聞張督將予以重要位置云(迷)

●張知事稟辭赴任

康平縣知事冉楷調任他差遺席經張雨亭省長委分奉知事張仲友接署張氏奉到札委隨帶差役四名於日昨稟辭赴任云

●盜攻罪犯解省鞫訊

法庫縣警備隊在轄界內偵獲盜攻罪犯杜占芳一名經審訊供認不諱並有証據若干日昨該知事將杜犯解送來省交高等廳嚴重審訊云(列)

●楊議員私押鑛照續誌

省議員楊廼斌私押鑛照三萬元畏罪潛避一節已誌昨報茲復據箇中人詳述該議員僅墊洋一萬元其餘兩萬元雖字據已立惟鑛照尚存於中國銀行未曾交付日商故價未繳齊自孟某赴財政廳聲明後楊即挽出親朋多人調說此事情願出洋一萬圓將字據贖出特不知能否了結耳

●馬凱將赴直隸

前二十七師參謀長馬凱辭職後抱西河之痛以故壯志灰仍留奉省今聞直隸曹督軍特來召聘馬氏不日即將赴直云(迷)

●賦課亦歸警察督催

瀋陽縣前此警學捐欵由警察督催而國課則由人民直接完納或由承催首催繳今聞朱知事以承催首多有徇私舞弊情事一律裁撤是後賦課除人民直接完納外督催責任委之警察及村正副辦理云

●營口稅欵解省

財政支出已達極點故財政廳催欵之通飭不啻三令五申昨營口稅捐徵收局局長董紹棠已將該縣上月份所收之稅欵一萬餘元解送來省呈繳於財政廳以應急需云(迷)

●化學工業會社招晏

奉天化學工業株式會社現已成立着着進行該社長向野堅一氏以該社成立多賴各方向厚意之援助特于四日午後六時假金六邀請當地官民二十餘名大開宴會以表謝忱

●馬鐵公司新董事接任

瀋陽馬鐵公司日本側之前董事阪田氏升任上海大倉皮革工場主任業詳前報茲聞其新任董事爲赤松慶太氏于四日午後到公司接任云

●高等師範開課

高等師範于日前考取預科生曾見前報茲聞其正取生三班計一百八十餘人定于五日(即昨日)開課云

●馬車停運之影響於商業

奉天拉貨馬車罷業已詳本日報載據調查是項罷業受影響之最大者莫如石炭商蓋現下天氣嚴寒銷煤正多既無馬車運輸自不能應主顧之購求次即轉運商無馬車更不能從事營業現下車站滯留之貨物約達一萬噸以上站上既覺困難商家亦極焦灼均希望警廳速設善法有以通融之也

▲海　城▼

●又一催欵員來海

省財政廳現派催欵員邢某巳於月之四日來海寄寓悅來棧聞係催欵之署應解欵項一律就緒後即行往他縣催收云

▲營　口▼

●土布免稅實行日期

稅捐徵收局長董彥棠昨接財政廳飭奉省長令准農商部電開本國土布及其他手工綿織物關係貧民生計瀾來天災流行失業者衆極宜加以矜卹茲經國務會議議決土布及其他手工綿織物所有內地稅厘自明年一月起一律准免稅厘三年並由部核定免稅單式通行遵照除海關及五十里內常關稅項由財政部稅務處另案辦理外希即令知財政廳轉行所屬遵照辦理等情合行飭仰該局遵照理辦云

▲大　連▼

●籌賑義務戲近訊

擬開名劇家汪笑儂准於明日(五日)由奉來連預備排演賑捐義務戲又文明新劇社亦向上海邀請名角來連排演新戲迭誌前報近該角等屆期果能前來與否刻下尚無把握聞該社擬於汪笑儂來時先合演義務戲三日若滬上所邀之名角果能日內前來則定排演義務戲五日云

▲安　東▼

●吉黑紙幣又禁用

安東中國銀行卡行長邀集方道尹冉知事高警察廳長巡防陳營長商務總會方會長等會議維持吉黑紙幣辦法當即稟明財政廳擬由該銀行發行二角小洋票以備兌換吉黑紙幣庶商民不致受累等情巳誌前報茲聞道署日昨奉省長三四六號訓令案查本省改用大洋一案各銀行號祇准收銷不准續發迭經令行在案茲查東三省中國銀行原發小洋紙幣蓋用吉黑二字其行使區域自以吉黑二省爲範圍不應流入奉省致紊幣制嗣後本省徵收課賦稅捐以及商舖貿易不准收用此項小洋劵庶免枝節而符定案仰該道尹即速轉飭所屬各縣一體遵照云

▲本報徵文廣告▼

本報年節增加篇幅循例徵文邦人士幸不吝珠玉就左列各題惠以佳作毋任歡迎之至

(一)論說

兵諫論　按時勢以立言爲合格

(二)諧文

外國財神致中國財神書

送阿大夫歸田序

(三)詩詞

梅　蘭　竹　菊　七律四章隱切時事爲佳

詩迷　酒迷　官迷　財迷　色迷　戲迷

煙迷　賭迷　七絕八章

以上各項任作若干紙限十二月二十日以前寄交本館編輯部凡經錄刊者分別等級酌量酬報不錄者原稿恕不發還再投稿人務請稿尾塡明姓名住址加蓋圖章以便揭曉後支取酬報之核對

●令造聘用洋員表

遼瀋道尹公署現奉省長令准外交部咨開調查京外聘用洋員一事民國三年以前業據咨復辦理在案現在編製四年以後之統計所有貴署及附屬機關於民國四五兩年分有無新聘之洋員及三比較年以前所聘之洋員有無變更之處即希查照前案分晰列表即日聲復到部以便列表是爲至荷等因准此除分行外合行令仰該道尹查照轉令所屬各縣遵於文到十日內塡送勿延云云

●王醫官行將北上

警察廳醫官王子英與黑龍江騎兵團長李夢庚氏交誼最深茲聞王醫官接奉李

●諸會長來安募賑

省議會及農商教育諸會長因勸募遼源賑捐事宜業於二號來安下榻於鴨江客棧當有東邊鎮守使馬龍潭東邊道尹方大英及縣知事警察廳長均要人前往會晤舉其襄義各界開之極表歡迎矣

▲義　縣▼

●巡員調升卡長

邑北區稍戶營稅捐局卡長許月舫任差以來極爲整頓前奉總局令調西區沈家台稅捐局卡長業誌前報茲因稍戶營稅局繼任之人尚未到差遂以清河門稅局巡員管印廷陞任稍戶營卡長業於本月之一號實行交代聞管氏辦理稅務有年今任卡長必又有一番整頓云

▲鐵　嶺▼

●梁團長公畢回防

駐鐵陸軍百五團梁幹卿團長由北回鐵即將各營部署就緒晉省面謁軍長師長報告在北情形茲於日昨公畢由省回鐵矣

●曲所長公畢回法

法庫警察所長曲道堂前爲冬防籌劃情形進省晉謁警務處長報告一切頗爲處長所稱許茲於日昨公畢回法某報載曲君有更調之說殊屬不確

▲孫家台▼

●第四區請領警餉

驛東小孫家台鎮原警察第四區警兵四十餘名每月警餉統由警察事務所領償至捐務處文取昨二號該區官舒祉仁氏復飭文牘員造冊派馬隊巡長田玉前往開原警察事務所請領十一月份官警薪餉以便發放云

●團丁行刦之又說

本報前誌伊慶寶在驛東張相公屯村西被匪搶掠票洋十元各情被警察四區抓獲係保衛團丁一則近加調查緣該團丁奉派巡邏遇伊某疑其爲客店誘騙商旅上前盤詰彼此口角被該丁毆辱伊遂挾嫌妄報聞已經舒祉仁區官訊得其情除將伊慶寶斥責外該團丁奏貴一業經團總王之純備文保釋而照保衛團規則懲罰以儆將來云

●南滿醫院之發達

本驛南滿病院自經佐藤氏充任該院院長以來成績斐然頗受中日人民之歡迎茲該院長因便利就醫人民起見特禀請大連總社在該院內添築宿舍多間俾病者得以靜養藉達該院慈善之宗旨云

▲昌　圖▼

●典獄長得人

奉天第五監獄典獄長王代珍係東洋法政畢業生自到昌以來辦理獄政大加改良對各囚犯恩威並用所設工藝各科製造物品均皆精良頗爲社會所歡迎以故銷路發達凡有期滿開釋之犯莫不各得一藝以歸咸謂典獄長有得人之慶矣

●清鄉局成立

昌邑清鄉早已喧傳各報惟限于經費未能如期成立日前省長派李君樹南爲昌圖清鄉局長現已籌劃完備正式成立按清鄉章程着手調查實行辦理邑內商民此後可以高枕矣

▲梨　樹▼

●公益地局開徵

梨邑達爾罕王公益地局每年冬季開徵一次茲有該局長李潤滋氏帶隨員二十餘人日前來梨定于三日業已開徵聞該局長人極和平大約徵收之事必能暢旺云

▲長　春▼

●軍隊交換之預備

日昨自吉林發來之軍隊係第三旅二團一營十一連十二連到長後即奉趙團長指令暫駐官店茲聞該隊將與他防調換不得再回原防云

●中東車與客爲難

中東鐵路火車弊端百出有車手上下合爲一体每遇有車票之客人甚不歡迎百般刁難將車門關鎖不使上車故於是窮之貧民叫苦連天而車手尚勾串一班野雞房之跑車人招引無知旅客不肯購票私行登車而車手即非常歡迎令其儘先登車希圖將錢收入巳囊其餘無論何等客人則橫加毆打受傷者時有所聞似此黑幕車重有管理責者豈不聞不問殊怪事也

▲吉　林▼

●省議會開幕誌聞

吉林省會訂於明日五號開臨時會一節昨巳函邀各界屆時到會共襄盛舉茲將開會秩席列下

(一)本月五號午前九時議員服禮服齊集本會(二)十時振鈴入會(三)佇觀升國旗(四)奏樂(五)議員來賓向國旗行三鞠躬禮(六)贊禮員(秘書)引導軍省長及各界來賓入禮場就席(七)各議員齊集議場就席(八)奏樂(九)議員來賓互行一鞠躬禮(十)主席宣告開會(十一)主席致開會詞(十二)請督軍省長致開會詞(十三)議員答詞(十四)來賓演說(十五)主席宣告退席(十六)奏樂(十七)來賓與全體議員撮影(十八)振鈴散會

省議會正議長劉君文田秋季辭職就銀號總辦差務所有正議長缺席一節於此次開會補選聞省議會昨巳咨行省署訂於明日開會後即補選正議長並請預備票紙票匭揀派監察員臨時監視至何人當選俟訪再誌

省議會議員共四十人現准召集到會者已有三十七人其餘三人聞係盤石田子鈞同賓李子丹方正于潤生距省遙遠故未能同時到會

省議會議長劉文田議員吳玉琛二君春季開會後均因就差上書辭職惟議員祖興魁係於本年七月間病故由席開遞補議員甯毓英沙鍾濂呂殿翰三君均係吉林縣人昨亦一併到會矣

●擴充教育之計劃

省垣試辦義務教育模範區學董劉芳圃君以本區城內未就學學生尚多欲圖普及頃宜擴充並將預定擴充之計劃詳述于次

一國民學校本年共計三十六處九十二班來年擬添加八班達到百班爲目的高小校兩處共十九班每校擬添至六班爲止日後國民生畢業者過多時再酌情增加班數

一第三第五兩區擬于各學區距離較遠之處添設新校一處民國八年冬底各校學年畢業者頗多九年春季擬在東關設立女子高小校一處西關因有縣立女子高小校不再另設

一區內未就學之兒童尚有若干對於貧苦不能就學者擬酌加補助對於頑固不肯就學者於來年春季剩有少數時即施行強迫政策令其一律就學

一本年區內私塾一律教授國文修身算學來年擬將私塾一律照國民學校教科完全教授民國八年即一律改爲私立國民學校漸與國民學校融化

一義務教育與社會教育有密切關係來年擬酌辦社會教育

一以上各項計劃所需之款除由省教育費增加補助外擬由地方捐助或捐助之法臨時酌定

以上六項辦法暫籌備者如此其有未盡事宜隨時呈請核定

▲黑龍江▼

●景興之蒙匪肅清

▲剿匪報捷　黑龍江蒙匪盤踞景興等處殺擄掠民不聊生江省派兵剿辦會剿與師長興權督師前進連與蒙匪激戰兵大獲勝利蒙匪死傷不計其數被獲者數十名景興克復蒙匪西竄

▲勇哉張氏　各軍進攻景興蒙匪之際匪砲各軍分據各山未敢前進巡防統領張煥武後到僅帶兵三十餘名奮勇直入景興六千蒙匪該隊中匪轟擊撲野戰砲雖發數十出竟歸無用張向前槍擊斃數十名匪見失機當退出景興張氏如入無人之境可謂勇矣

▲官軍克復　蒙匪盤踞札賚特王府聞被我軍往剿大獲全勝擒獲首多名經此匪遠竄我軍遂克復札賚特王府蒙匪從此可以肅清

▲蒙匪逃竄　蒙匪敗績後出欵與札賚特地方竄入白王府境內我軍追擊該處數百里無一民房我軍在冰天雪地均係露宿

▲撫候處置　黑龍江向有蒙匪數百名內多良民前巳將槍械交出在前後平房聽候省示該匪現聞不准投降復向官軍宣言無家可歸從此決不爲匪亦不逃竄生死如何聽憑官軍處置云

▲報告中央　黑龍江鮑督軍以各軍擊散蒙匪克復景興縣札賚特王府具詳電報中央並謂與師長往攻時日內即可肅清

▲分發軍隊　鮑督軍以蒙匪雖平餘黨死冬防最爲緊要爲預防計凡泰來景星武興大賚肇州索倫各處皆移駐軍兵以資鎮攝

▲添練蒙團　札賚特郭爾羅斯杜爾伯特各旗雖設有警察不敷分布當經鮑會各旗擴充巡警外再添募蒙兵練團以圖保衛並擬定蒙旗清鄉章程照會各旗迅速仿辦

●各埠銀行及糧食行市（十二月五日）

大洋　北洋　三〇元〇〇　九九　兩錢　一〇〇元

●營口電報　五日　四四二七　四四二〇

●開原取引所（四日）

天氣

雜報

▲奉天▼

電燈炮不翼而飛

鼓樓北某某商號等五家日前夜間丟失電燈炮二十餘個互相懷疑皆不知何時飛去嗣據知個中情形者云電燈被竊爲防偸燃鍋耗電力起見曾派有稽查携梯於夜間至各區審查是非彼輩之所爲而何無始恍然 (富)

交櫃也是無益

各澡塘內浴客人帶有錢財人多手雜每有錯誤遺失之虞故在牆上貼有銀錢交櫃字樣日前灰市胡同衛生澡塘有一農人前往洗澡因有積得價三百餘元照例一概價全數交櫃迨洗完向櫃上索取答曰並未交櫃農人以其容色味良報告警察前來查問警察循序究詰始知農人交櫃之事固屬不確惟未曾親自交櫃係習據交與塘役者當即令其識認而收受之塘役竟爾不見嗣經堂櫃人等帶署押追云 (富)

團長回防

駐紮鐵嶺之陸軍二十七師五十三旅一百五團團長梁幹卿日前因事來省茲聞張督軍茲已竣事於昨日搭乘南滿車回防云 (列)

贅婿難恃

大西關工夫市下頭住戶劉老頭鰥居多年頗足自給其膝下僅有一女於數年前召贅山東許姓者爲婿劉之家事悉托付之夏間劉女身死許翁謀爲續娶許屢推不允日前許某竟起異心將劉某十餘年之積蓄約計六百餘圓席捲而逃致劉某悔恨成病云

道教敗類

小西關下頭小藥王廟主持道士馬占鰲兄弟二人向有煙癖不數年將所有廟產盡行變賣刻下將末次所得之資販賣煙土漁利以保餘生云 (富)

獅威可怕

城裡本行同住戶王某性嗜冶遊惟閫令緊嚴每不得自由王某曾與平康新一弄之妓相識數月不獲過往該妓倩龜奴持情函一紙前往問駕不意慢落於王妻之手當即碎函大罵與王拚命王急走避不及其皮袍衣襟竟被撕破云 (迷)

槍炸受傷

巡斥兵士某某現寓大西關某處昨借獵槍一枝赴渾河等處射擊雁鴨不意槍筒炸裂手及臂部均受微傷勉爲支持始踉蹌回城當赴醫院調治云 (迷)

無名僵尸

昨據由東城來者云距城四十餘里某屯之側有樹林一處忽發現一無名之僵尸細驗之身負刀傷數處然衣履完全無缺該處鄉董業已急報附近警局乃事隔二日尚未有人領此屍云 (迷)

販煙妙術

前夜警察四着巡邏某至大西關查店遇一由哈爾濱新來之客人遂檢其行裝並無他物惟鍋餅一個及燒餅十數枚疑其重而剖驗之內皆儲有煙土當將該客及食物帶於署中轉送法廳懲辦矣 (迷)

剪綹須防

城東二十餘里某屯農民某玉福日昨御車進省售買糧石得小洋一圓五角有奇旋至西門臉購物被小偸將腰中錢包掏去移時知覺查找該竊已無踪跡 (列)

針犯被逮

大西門裡王府後胡同住戶何洛五素有煙癮迄未戒斷現以家景窮迫賴嗎啡針抵日煙癮日昨午前十一鐘時正在針刺之際爲該管警署某警士偵知立即抓獲帶署轉送警廳罰辦云 (列)

仍操舊業

九門外四等妓館福樂堂妓女桂紅性情淫蕩與交通銀行某執事結識日久情投意洽於是彼此盟誓共生死該妓乃於日昨逃跑即經領家找回送往日本站某班仍操舊業云 (列)

人言嘖嘖

省立女工傳習所成立以來承乏者均係淸潔之士是以頗有規模迫乎今年十月間某所長辭去遂適爲某議員運動而得該所中之庶務員王鳳崗不但品行卑污且有他項情事該事以後其妻小插入縫紉科並住宿堂中將公共之傳習所變爲家庭之傳習所以故人言嘖嘖云 (富)

事屬離奇

昨(四日)晚六時許歸途(訪員自述)經過大西門裏萬寶蓋胡同見有虎皮冠者二擁一穿青布綿袍者至某茶館院內嚼穿青布綿袍者拉停在該院之膠皮車而去院中人竭力阻攔彼等竟飛奔而去第不知係何緣故也 (富)

行竊被捕

昨晨由報局東胡同某公館門側停有洋車一輛有一衣服麗都之男子挾皮箱出放於車上一警巡邏遂巡經過見其形跡可疑上前盤詰該男子言詞支離警察將其扭往詢問院內果係竊賊旋將該男子及洋車帶署懲處云 (富)

來函照登

盛京時報臺鑒本校校長孫鋪舞逆陽派也前留學日本一十八月未及畢業逃歸故里後運動師範工業校長今春經部視學論查因資格不合京師撤差旋以金錢運動某同鄉乃得今職死學某某之德行本不足以爲人師表事後若能熱心辦理生等爲學業計當隱而忍之距知該校長對于學務漠不關心常數日不一到校日與官僚派中人相往來于平康方城之間校中事無大小均委之于三五親戚近更與一般敎員結伴前往新民縣城狎妓賭博動輒數日不返一勝一負各盈千累佰四面敎員請假者無日無之種種黑幕情形不勝枚舉茲特略述梗概請登來函欄內公諸輿論並冀孫校長一反省焉想 貴報主持公道當不致因情而依違隱匿不露也至于言論責任自有同人負相勿慮爲禱專此順頌
公綏
兩級師範學校初級學生除去遼陽人以外全體敬啓

▲遼陽▼

羌帖漲價

本城羌帖價値跌落大有每況愈下之勢乃昨今兩日大有轉機已由十一圓四五提至十四圓有奇街談巷議僉謂俄德媾和若成事實則俄幣之流行或有一番提漲亦未可知

徵收忙碌

遼境今歲年收雖非十分豐稔然平均亦不下八九成故各農民均欣欣然有喜色而對於納稅義務亦莫不踴躍從事刻下縣署徵收處每日頗形忙碌云

▲海城▼

查獲煙犯

警察一區教練鍾慶升日昨在北門裡德玉居內遇一神色倉皇形跡可疑之人近前盤詰言語支吾遂由身畔搜出煙土一兩五錢並有烟灰一包當即送交縣署究罰辦云

▲蓋平▼

嚴催畝捐

本縣畝捐一項原爲學務之急需自王詔林接辦收捐委員後力加整頓現下尾欠未清者多經迭次催追交又無效果故特請令嚴催倘各欠戶再行觀望定行罰辦不貸云

手到病除

邑東積狼溝郭永田之子患有腿疾二年寸步維艱屢醫罔效經老爺廟街泰和堂醫士陸松堂療治未及匝月竟就痊癒步履如常郭永田喜出望外已酬洋三十圓聞者謂陸醫士者眞手到病除也

▲興京▼

橋捐開徵

本邑爲通省通衢沿途除山嶺外即有河流蜿蜒以爲之阻來往車輛春夏之間不需橋梁可以渡過惟冬令天寒有兩岸結冰中流不凍之處須架橋方可通行故每値其時由縣派人架設橋梁並徵收橋捐云

匪亦愛國

日前本邑耶蘇教教長金某以事赴省至行陵河北新開地方被匪攔住搜其行囊得有時計表一塊遂即掠去該教長向其懇求謂該表係伊祖傳之物不可失去願以銀幣七十元贖還 匪答曰銀幣固爲所願但恐於外人報告領事惹起交涉不若受此區區之表爲愈也率未准其抽贖該教長無法長吁而去聞者謂匪亦知愛國歟

▲昌圖▼

雖死猶榮

縣署游擊隊兵士郭治廷日前剿匪陣亡已誌本報茲經方所長以該兵因公殞命殊堪憫惻除禀請撫恤外並于一號在關帝廟前開追悼大會以慰幽魂屆時馬知事稅捐局長農商會長及各機關首領均行蒞會祭奠並各贈輓聯以誌哀悼云

▲梨樹▼

二罪俱發

本城西街王某日前誘拐李姓婦被其夫在警察所報請追緝當經步巡官馮虎臣帶警偵捕至王某家中適王某與該婦又正一榻橫陳吸食鴉片遂一併拿獲旋搜出煙土二兩餘比即帶交警所轉送縣署依法懲辦矣

嫁女反訟

邑治四平街住戶鄧國忠前經媒聘那顯

胡匪解鄉會查覺將胡匪金山併李某一同拿獲日昨送交法廳懲辦

▲吉林▼

于和事注意治安

吉林縣于知事關於縣屬冬防曾通令各區團警嚴密防衛茲于君以縣屬山林叢疊盜匪出沒無常防務稍懈或不周密即生意外特由行通令各區團警於所轄地面扼要防守加班巡哨以保治安

何稽查施放寒衣

永衡官銀錢號稽查何君械僕去冬以北山下箭亭子一帶乞丐無衣食凍餓斃者日達數十名曾自備棉衣二百套施放各乞丐以救生命遇値冬令何君以該處乞丐難耐凍餒特又備青藍花旗布棉褲襖三百套分發北山長春放牛溝兩處各一百套留者一百套派人將北山下箭亭內之乞丐遂一開發執照於本月一日假長公祠點名齊乞丐按名施放其所施之衣均是裏衣三新頗可禦寒非乞丐待之欣然色喜

再誌喜奎薄命 (北京)

女伶劉喜奎之叔孀控告該伶舅父及其管事人張介臣張少山李子貴等人把持其家務事情已略誌昨報不料於訴訟糾纏未清之際又聞該伶有婚姻問題發生聞該伶對此問題之宣言云(一)欲與結婚之人年齡須在伊之年齡以下(二)欲與結婚之人須先經伊看過然後再議(一)定婚時男方須將婚事呈請地方官廳立案云云又聞自其舅父被控後即喧傳有人欲將該伶刼奪而去事爲該管警署聞知即在該伶門前添設一崗派警保護並該伶赴戲園唱戲時則另派便衣巡警隨車保護並聞該伶現在雖因種種問題相繼逼迫而來態度如常綽綽然毫不爲所動云

花會迷信趣聞 (浙江)

▲靈魂點花會

客有自溫州歸者述及該處花會之盛甲于他埠而愚夫愚婦受其害者甚夥一種迷信之舉動尤爲奇異特誌之以餉閱者

有周某者住居溫之城外 紀人也夫婦皆嗜賭花會屢賭屢輸囊空如洗誰求神問卜影響毫無後聞人云以人之靈魂點花會奇驗異常其法以白紙一方口西分亦龍白虎出門進門四門等列花會名目三十六名密置人之臥床下紙旁置刀一把向床默禱其床神即使臥者之魂往查次日所到何名紙上即點有暗記以示猜者其魂見有刀不敢不分明也翌晨取紙視之點在何名即猜何名無不奇驗名曰(靈魂點花會)周夫婦聞之喜甚適家中所雇之工人獨臥一室周如法試之果驗竟贏洋二十圓訖周貪得無厭是夜又復試之不意爲工人所知且見有菜刀一把以爲不祥定欲與周辨論吵鬧不休經一好事者出爲排解令周出資燃燭放炮齋星宿並備酒席一桌爲工人祈禱消災其事始寢後周夫婦因耗費錢不少互相抱怨旋又大鬨一場鄰人聞之咸傳爲話柄云

怨耦相逢異地 (上海)

常熟人薛小弟以成衣爲業其妻殷氏日前因夫婦反目潛來上海借在五區一分所境內陳姓老媼處爲傭串同蟻棍徐書林將殷氏賣與無錫商翔鄉人李阿順爲繼室李之前妻遺有一子名悅正因患痞前日由殷氏偕來上海就醫適薛追蹤來滬于途遇見詢悉前情報請該區派警往提徐老媼來獲將徐書林逮案一併轉解司法科押候訊究

別開生面之拆拼 (上海)

住居法新租界殺牛公司對過之葛某於前晚忽與姘婦李老八不知因何互相爭吵繼即毆打以致該婦頗起不良堅欲與葛拆拼深夜驚動各鄰戶頗不謂然旋即經人調停該婦李老八今年二十五歲于二十三歲時與葛私相配居住有月由葛津貼費用洋五十五元現既分拆該婦不得私自上臺唱戲如遇前之貼費悉數歸償倘嫁人從良者決無一言混此拆拼之事亦所恒有此則可謂別開生面矣

之女嫁媳擇吉於舊十月十九日過門距居吉期邪忽携其女來縣控以拖欠財禮抽情且控鄧亦前來訴縣批訓斥有人調停不知如何解決

賭犯解縣

梨樹縣第五區區官劉宗堯日起夜以來作事尤爲勤慎日昨在屢界拿獲賭犯五名連賭具一併解縣依法懲辦以儆刁風

▲長春▼

竊匪被捕

吉于縣西放南牛溝子有李姓家中寓留

德育演說會紀事

省垣青年會特聘中華基督教全國總行委辦會會長神學博士程靜怡君到吉於本月二日晚三鐘假仁泰影戲園爲會場邀集各界開德育演說會是日蒞會人員三百餘名程君登台演講頗動聽五時散會茲錄其演詞大略謂 集個人爲家庭集家庭成邦國故欲改良國家必以個人爲起點而個人之主動力存乎性則改良性即爲根本上之問題惟基督教有一種名詞曰罪厭人聽聞即謂人人心中莫不潛有罪孽亦然無論諸君樂聞與否而此種障碍物斷非無是故有此罪因即有此罪果致社會中種種黑暗惡習及疾病窮困與囚犯是有罪之顯象與結果也故欲消除心罪必得一純善純潔毫無罪累之人而信仰皈依則罪惡之盤踞於人者始克拔其根株而變爲眞正良好之國民然古今中外堪爲世人表率者莫如某某敎主其人顧或者曰此係外洋宗敎恐不宜於中國不知基督敎係人類主義而非國族主義源于猶太流于全球他國旣皆尊崇我國自宜研究故吾甚希望我全國四萬萬同胞悉數接受基督敎徒對于我國有一絕大之目的耶穌眞理而改變其心靈使我國在列强中不以兵戰勝不以商戰勝而決以道德戰勝則德國威廉所謂東亞之黃禍者吾則易其詞曰黃福(程君至此神色勃發)時全當使世界萬國齊呼曰基督大中華(衆鼓掌如雷)

省圖書館近聞錄

省立圖書館自王少石先生長該館以來對於一切整理之辦法皆極積進不遺餘力茲將該館最近之情形調查如下

(甲)王館長近以該館書籍不下萬卷之多故特添設管理書籍員一人終日在室管理一切以便按序分門閱書者至無論欲閱何書一索便可檢出

(乙)添購各種之新聞報(如宏邊商報興邊智報國民日報北京日報經世報等類)以廣閱者之見聞

(丙)該館所備之閱報人名簿雖設置案上而普通閱報者仍有不錄姓名或錄之亦混亂書寫之事(如冒姓名或編並有錄歲數至一二十歲者)此類行爲殊無意識品行公德二者兼缺其程度可見一斑故邇來特注意此種閱人一律不准再入以肅規則

(丁)閱書閱報近因煤爐關係暫行歸併于一室

(戊)注意閱書證如有不道德之閱書者損壞之行爲即可據以責令賠償並令夫役勤除書報室之塵土而資清潔

▲哈爾濱▼

擬調哥薩克兵

哈埠俄國各機關以地面不靖強盜者均係俄兵俄警無法干預現已公同議定請鐵路總局電調哥薩克馬兵來哈維持地方治安惟哥薩克兵素以強悍著名若到哈後亦効法俄兵自由行動恐哈埠更多一番擾亂云

特別廣告

頌新民縣四區區官周潤堂德政

查我新民縣四區地界北接蒙邊誠爲匪出沒必經要路每至青紗障起匪徒竄擾鄉票殺掠各案時有所聞兼以連年災歉各村頁敝安生自周君潤堂於民國五年十月間蒞差以來整頓警規驅逐奸宄消有股匪入境率警追剿務求殲滅地面以安遇鄉民事和平廉潔自矢獨於今夏則棄馬步行不辭勞瘁此我四區士紳婦孺等所共口碑載道者矣惟有善不彰殊失公道是以登諸報端以表我全境士紳愛戴之情云

新民縣四區士紳商農人等公頌

文會書院招生啓事

逕啓者本校明歲招一新班訂於陽曆十二月十五日爲投考之期凡有志就學者務於期前來校報名可也此佈

(投考資格科目另有詳細簡章來校面詢便妥)

大西邊門外文會書院謹啓

聲名丟失地照作廢

此地坐落在奉天省城東正白旗界買頭溝東溝山場兩處地三大段共四十八畝係俗凱領名下原買價五百兩此地照於民國四年六月間余三胞弟携帶台安縣拉拉河處病故失之業已聲名在案無論中外何等之人拾去皆作無効特此登諸報端佈衆週知

勝春政 人

恭頌二十九師五十七旅步兵百十四團第一營營長石公青山之功德

逕啓者遼乃遼源之屏蔽又素爲蒙匪出沒之場所西北一帶騷擾更劇苦宅日不安食枕不安枕自石營長奉調以來痛剿防堵不遺餘力以致宵小斂跡盜匪遠颺商民得以安居樂業實我營長之所賜也商民受澤實深無可闡揚謹勒報端以彰功德而伸下忱爾云

通遼商務會 敬頌

花柳注意

從來花柳之症其害實不可勝言倘誤投庸醫治療慣用銀粉倒提刧藥等法只求當時立愈不知毒氣內閉逢春復發偏身紅點毒攻上部髮際脫落二目失明咽喉破爛頭痛暈沉耳內流膿鼻塌齒脫毒入於肺咳嗽氣短言語失音毒攻下部肛門生瘡大便走血毒串入骨筋骨不遂痛疼難堪日輕夜重步履艱難餘毒不淨且必染妻絕嗣其種種劇烈之患筆難盡述然若醫治得法則毒患亦不難消除淨絕本館上有鑒於此深爲加意搜求研究至再專以應手奏效爲宗旨無論遠年近日一切花柳染毒或經醫不效服藥無功者請到敝藥房診法調治輕者一星期全愈重者二星期除根永不再犯病好交銀以昭信用特此廣佈伏願患花柳者萬毋自悞也可

奉天省城大西磚門外
英美大藥房主任侯鳳崗啓

李化難承辦圖畫廣告

縮小放大輿圖 淸丈地畝總圖 樓圖核計工料 各種機器模型
繪料改良花樣 書籍皮面插畫 吉林熱河礦圖 代辦礦商條請

設奉天小南門裡泰賓館院內中國電話四百十二號

啓新鑛代務辦所

測繪鑛圖○代辦報鑛各手續○代購鑛機器○計畫探鑛工程○代售鑛石○鑛產鑑定鑛物

移居城內四平街東首長染房胡同路西 如下

快買治耳病愈之靈油

鄙人雙耳膿血兼患聾癢鳴三十餘年適買鐘鼎氏治耳萬靈油兩瓶而之數日見效特登報鳴謝 發售處北京西安門內奉天監獄前鐘鼎居(此藥每付大洋兩元詳載東三省公報)

錦縣東關三七一號門牌張和具

恭頌路公永才之德政

吉林陸軍第三混成旅第二團二營營長路永才君率其部下駐紮小孤山地設置隊到時內地鄉小隨命將弁分派商農地址所住所用食品皆不擾及商民指給軍餉安惟所用品各項如有損壞均按公給錢想此兵戈擾攘之秋而不受絲毫損害路公可謂代兵秋毫不犯我商民尊爲路公之德政謹登報端以表感激云云

伊通縣西小孤山農商人等全啓

志仁堂雙層化積膏

本堂於早年發明新法製成特別雙層化積膏一種功効神速與衆不同現已暢銷近遍三省遠達京都北洋各寄售處共有五百餘家非實効實驗斷不至此此膏專貼男婦氣積血積寒積食積心胃疼痛胸膈脹滿氣逆不舒噎膈反胃氣臌水臌癥瘕痞塊痢疾泄瀉腎寒腰腿筋骨疼痛手足痲木男子疝氣腎囊潮濕婦人經血不調前經後腰腿疼痛赤白帶下子宮冷寒久不孕育並治小兒乳積疳痞蟲積偏墜等症此膏收効甚速少者五六日多者十餘日不但積消聚散而且健脾衛生誠爲藥中之妙品也此膏每份兩張紅白藥面兩包合洋四角買十份加一份買五十份八扣收欵

各省各城寄售處

天山吉卜城錦梨岫復鐵熊遼海
　海
津關林魁廠縣樹巖州嶺岳中龍
隆永興德公益富復德福廣萬永
泰順順增悅興盛元公益合順聚興
和和恒長成公泉司厚盛利長東

營西莊西遼安新長大蓋寧法西
口安河豐陽東民春連平遠庫豐
福順義福福豐福文信恒瑞德東
有合德長春泰陽孝成昌興生興
長慶成太興益生堂湧德德永順

廣海臨赫五千台鳳哈大海義山
　　　爾　金　　樹孤　　城
寧倫江蘇站寨安城濱山城州子
東玉東福富恒德恒天長永實興
福盛和盛興源意豐豐泰增盛
豐源長德通茂增德源源豐湧源

輝公寬本大伊盤清安東洮大興
　主　　東通河　　　　孤
南嶺甸溪溝州山門東屯南山京
全三公張中復德義益天正豐德
順合順碗和興慶盛增增心泰順
東公勝舖德湧隆興遠大合利永

樺大金黑海懷田長鐵開新綏新
　　　　　　莊
台連州山總仁台春嶺原兵中城
增協聚協公福福天永增萬德裕
益茂增成議記祥聚合慶益泉燒發來
昌盛長順當行興慶東昌鍋號公

懷朝蒲通撫八昌開柳遼彰雙遼
　　石　　面
德陽河化順城圖原河源武城源
豐東順謙萬巨廣德義長同洪天
興合懋泰聚源昌順興興義順合
長隆德潤興益合和成隆合鼎

強種補元丹

此藥專能強種強種必須以補腎爲先補腎尤必以補元爲主故製此丹強種補元推良劑請試用之庶知功効主治男子先天秉賦不足後天脾胃虛弱諸虛百損五勞七傷發熱咳嗽自汗盜汗腰腿酸軟精神疲倦五更腎瀉腎囊潮濕腎寒疝氣便濁遺溺遺精或中年房勞過度精髓虧乏陽痿不舉或思慮太過神精耗傷驚悸心跳或老年酒色嗜好精髓枯竭陽之絕嗣等症服之神效誠爲強種補元之良品也每大盒四兩一元小盒二兩五毛

神効鹿胎丸

蓋鹿乃仙獸得百草精華其功在角胎秉牝鹿之精牝鹿之胎得完全氣血成形加藥料爲丸專治婦女經血不調或多或少其色紫黑成塊臨期腰腹疼痛或經閉經漏赤白帶下子宮寒冷久不孕育或受孕不安素慣半產服之神効每丸價洋二角每盒十丸價洋二圓

清毒掃淋丸

專治肉風火肉花柳染成五淋毒濁楊梅瘡魚口便毒至毛白髮脫落鼻塌齒落咽喉破爛種種惡症俱有實効大盒八角小盒四角

舒筋丹

專治中風半身不遂口眼歪邪兼治風寒濕痺閉塞經絡以致肩臂腰腿疼痛手足痲木抽搐等症每袋價洋四角

北京農商部商標註冊巴拿馬賽會農商部發給獎憑奉天巡按使備案佈告專賣

中國電話六百六十七號

本號開設奉天大東門裡路北　志仁堂啓

介紹牙醫

廣東 曾樂天 麥琼波 兩君前遊學美洲畢業於牙科專門得有博士學位復經香港政府考選最優等註冊以牙醫問世久爲各界歡迎夏間來東遊歷道過瀋垣同人知兩君操術神妙此間牙醫無出其右力爲挽留現設醫院于鐘樓南大街以美國最新發明不痛治療法（統治全部牙科各症）凡治牙鑲牙補牙續牙脫牙洗牙無不悉心研究凡有志衛生欲除牙患者幸勿交臂失之也　美國光學大家衛生藥水眼鏡發行

介紹人　錫鈞　三多　楊宇霆　史紀常　袁金鎧　沈家彝　梁載熊　馬廷亮　孫葆瑨　呂永恩　謝蔭昌　邱任元　楊蓋臣　潘鵬年　恩格　沈鵬飛　關守義　吳維勳　鄧炎山　姚啓元　林道生　仝啓

請看張君子庚羅君振邦明君寶亭三營長治兵之嚴明

本鎮地當衝要向有軍隊駐紮伊時是否擾害商民已爲陳迹姑不具論自張子庚營長調駐此間吾儕商民久已變獲安全幸福蓋因該公廉明自矢熱心地方且部下飽受教育均知仰体上意一致愛護地面故數年來張公名譽之高寔爲吾人所深欽即如又本鎮爲吉奉毗連之樞紐今歲吉江政潮劇烈各方軍隊紛至沓來哀哀商民均極飽餐其騷擾乃於紛紛肆擾之中忽現有軍容嚴肅軍紀整齊者厥惟羅營長明營長二君該二君軍隊入街之時由該二君傳諭所屬連排嚴禁兵丁騷擾並派合親信護兵數名隨時查察一切公買公賣不得拖欠分文故該部隊兩次入街均皆秋毫不犯如我張市民無驚商等感端感佩殆或有口皆碑當此武力時代而求其治兵之嚴明如我張營長羅營長者誠爲不可多得茲故並誌之用特聲謝報端以彰該三公治兵之善

伊通縣赫爾蘇鎮紳商等公白

謹佈告露國貿易業者

製造販賣

松香 材料及製品

● 願意發售者與敝舖直接商談可也

● 精製品專屬婦人用櫛及刷子類

能登屋商店

大阪市東區小橋東之町

電話南 長一一二三番 五七二三番

株式

軍裝軍械銅鐵水管綿花洋絲洋布油類木料　總行日本東京市（京橋區銀座三百七番地）

各種機械汽車並其材料羊毛皮件呢絨道木洋火　分行 北京 天津 營口 上海 九江 大連 香港 安東縣 蕪湖

馳名三炮台香烟

又名綠錫包

君吸三炮台香烟

因爲知道他是最上等的香烟

人吸假綠錫包香烟

因要人知道他是吸三炮台香烟

英美烟公司

民國要聞

政府對於西南所提之條件

政府以時局紛擾恐國基搖動故屢次向西南當局力謀和議無如陸榮廷等要求政府之條件過苛恐難達到良美之結果現聞河間王聘老議定向西南所提之條件探誌於下

（一）廣東廣西兩省尅日取消自主

（二）西南各省派往四川湖南等省之軍隊應一律撤歸本省

（三）西南各省軍民長官仍由中央遴選簡命不得違抗

（四）取消廣東非常國會由中央召集正式國會

（五）暴亂黨人不准逗留境內

（六）廣東所設之大元帥府尤應積極撤消

（七）陸榮廷應來京就寗威上將軍本職

除以上七項之外尚有數端因極秘密無從探悉

王內閣欲免責任

據某方面消息日前王士珍告某要人曰此次之內閣事實上係由馮總統直接親裁不得完全稱爲余之內閣故余對於一切政務不能絕對負責此事馮總統早已熟知云云按內閣制應由總理負責內閣之選定當然屬於總理之自由乃今次組織之內閣其閣員選定係以總統之意見爲中心是何異對於無能力者之法律行爲特使親權者爲之保護乎在內閣制下而總理自稱不負責任然則中華民國之政治將由何人負責歟即此以觀則總統制行將出現之謠言或即因王士珍欲免責任之說而發生亦未可知也云云

最近時局之危機

▲主戰之運動　▲王內閣之前途　▲馮總統之態度

自段前總理申請辭職以來北京方面主戰之運動從未稍懈直隸曹督軍初領銜通電發議調停然爲主戰之空氣所包圍且以南京會議成爲時局中心曹氏自以資望關係乃於李督軍雖同鄉宗好然因種種關係遂對於李督之舉動漸傾向反對繼進而爲犄角對抗之勢而所謂天津會議者遂亦於此時發生焉天津會議日前確有其事大概奉天山東安徽河南陝西等出兵南方省分俱有代表即段內閣爲主戰之重要人物亦有參預其間者雖當時無重要之具體的決議然京津主戰之空氣因是而增一重濃厚會議既能而曹氏翩然來京矣曹督既來京懷芝亦至閣兩人對馮總統皆有主戰之表示曹氏之主張一如其北電所云即奪回湘省後始可言和張懷芝亦曾於公府宴會席上表示主戰及前日出京後是晚即由天津發來一長文電報致馮總統其內容雖不可知微聞爲請命自赴前敵者一方則張作霖之態度尤爲激烈而昨日不先不後又有梧州會議之五條件出現於各報此爲主戰者所發布而一般主戰之軍人觀此當然更增一種反感以今日言京津方面主戰派確已占優勢矣然王總理固絕對主和者也聞王君最近主戰之運動與王內閣之發台同時實現仍不捨平和宗旨據新民通信社消息王君頗主張將岳州駐軍自行撤退並撤退潮州駐軍調回莫擎宇以示新政府含戰言和之意此項消息據本社探訪尚非確蓋王君雖希望和平然迄今並無具體的計畫且攝於主戰派之牽掣所有關于大局之主張皆擬稟承元首決定故主和學實然如何主和則一未來之問題也主戰之運動與新內閣之前途自有重大影響目下者正在皆有日逆料自今以往其種主戰要人謀反對新內閣潮將日釀而日烈聞王總理昨已覺悟前途之艱險於未視事之前又已萌求去之意是則今後風潮鼓動之結果其第一步當影響於內閣而北京政局必又見一番動搖殆已爲不可逃之事也目下全局之中心點實在馮總統一人故馮君之眞態度如何尤爲可注意之事茲調查總統最近因主戰派活動之猛烈於南方局面之不定對於和戰一層頗難作斷日前原擬下明令停戰者近已暫行中止目下辦法在一面重修戰備阻南軍之進展一面先竭力調和北方內部以鞏固中央之基礎二日特派段芝貴下午赴津即係與曹錕疎通且商議出兵之具體的計畫二日午後三時又特召陸建章入府聞係欲令陸赴武岳方面收拾散軍指揮防務要之總統今日雖未捨其平和之主張而已有聽從主戰派之傾向此可由形勢推知之者也吾人固切望平和然亦非絕對惡戰其所最憂慮者誠恐成一不能和亦不能戰之局面使混亂狀態蔓延全國自今論之則此最惡之局而恐竟不幸而成爲事實蓋主和之阻力固大而主戰之牽掣亦有將來結果恐徒使內閣不穩政局動搖而令大軍南下再事戰爭紛亂亦不過增人民無益之犧牲而結果終不能徹底澄清一如主戰派所希望甚願軍政界要人一覺悟之也

王總理三日到院

王總理雖發通告謂二日就職然二日仍未到國務院視事晚間據確實消息三日午前十時王總理準到院視事云又聞二日一日中各省來電致賀王總理者已有五處吉林孟恩遠江西陳光遠二督賀電先到京餘如李純張敬堯周道剛亦均有賀電報云

和戰兩說之爭持

江蘇李督主和贛陳鄂王兩督和之直隸曹督主戰奉黑吉督晉陝甘浙滬等八九處和之中央政府處此已覺左右爲難不料各省對於中央步步進逼始而李（純）陳（光遠）王（占元）拍來急電要求中央尅日頒布停戰命令語氣頗涉憤激並似深怪中央不即決定者既而曹（琨）張（懷芝）等八九疆吏拍來急電要求中央繼續進戰雙方情形均甚激切立候中央回復曹張督軍自一日晚同車出京後前晚（二日）即在天津會議一次預會者有皖奉陝甘沐晉浙滬諸省代表會議情形異常秘密本社特派駐津訪員設法調查僅悉會議結果各省一致主戰如中央不能採納各省均將自由行動各自派兵應戰餉械一切均歸自籌並會議司決各條電陳元首元首聞信頗殷勸慰一面並電覆李（純）陳（光遠）王（占元）三督謂新閣已成和戰事宜應由內閣主持云云將此責任卸在王新內閣身上而新內閣對於此事主張亦不盡從同微聞內閣錢幹臣海軍劉子英兩君不甚以和議爲然頗有辭職風說是和戰兩說不獨爲南北爭持焦點亦且爲內閣分裂原因究不知元首與聘老何以善其後耳

果有所謂梧州條件乎

▲當先查有無此事

昨日各報多載有梧州會議議決陸榮廷等所要求者祇有約法國會五種激烈條件茲又據某社消息問題此外並未聞有何等條件安來此荒唐不經之議決案觀最近都下主戰空氣之膨脹則此項消息安知非有人故爲此誇大之報道以鼓舞軍人對南之惡感乎據新聞編譯社報告此說係由粵港紙抄來該社云昨日本京多數報紙登載西南梧州會議之結果有驚人而又滑稽之五大條件於是遂信爲千眞萬確加以種種激動北洋軍人之言本社調查此種消息所自來則不過廣東報紙所載某君遂據以報告北京未必事實即爲如是也蓋西南之態度可注意者惟陸榮廷陸氏曾由蘇督轉來馬電所提條件不過召集國會恢復黃陂自由即對于馮總統繼任一層與黃陂正式辭職則彼亦不執何種異議又聞李督曾轉告公府陸氏曾電飭譚浩明停止進兵和平前途不無希望惟觀政客輩人當此外交緊迫之秋（俄請事一法目）再欲挑撥以自相魚肉否耳再以所謂五大條件觀察之既主張黃陂復位馮總統何以必居瀛台既主張懲辦段梁湯徐傅吳周諸人劉存厚何又使之督川其餘更無如此明白要求以貽人口實之理或者粵報紙爲此過屠門大嚼之言耳乃引之以激動軍人使時局益瀕危險甚望有知識之軍事長官善于聽言也云云有責任心之新聞家對此等大事應當再調查一番也

陸榮廷代表將來京

陸榮廷代表龔政前在南京奉召來京聞龔氏將由京漢路北上現已抵漢不日當可抵京云

中央停戰令中止之原因

前數日政界喧傳馮總統已有電令停戰茲查該電實欲發而中止其原因有二一內閣未成立以前總統不能單獨負責須俟與內閣繼任者商定而行二深恐各方面未盡了解調停之眞意電令發出反致橫生枝節故此項命令或用明令或用電報日內正在與王總理商酌且各方疏通未成熟以前倘難遽發云又一消息日前外間喧傳當局將發表停戰明令之說茲查此說不爲無因數日前當局確擬於新內閣成立後即發布停戰之明令惟以日來南方形勢湘粵桂方面仍節節進兵鄂贛閩三省均已吃緊足見南方並無求和誠意萬一停戰明令一下而南方依然進攻實於中央威信有損故現在此事已暫中止聞當局之意非俟陸榮廷唐繼堯二人有請求停戰之文電到京決不輕易發表明令云

南北時局前途又有變幻

王聘老未登臺以前其開宗明義即擬定正式宣布停戰及積極進籌和局乃近兩日來情形又大變幻不惟前項主張不易實行且仍有繼續作戰之意其原因馮大總統意向本極游移從從戰和迄未確定而北洋派之督軍中又有數人不贊成和局進步系之一部因和局成立該系將無活動餘地遂極力造言破壞又在野之某某巨公亦均不以和局爲然因之無論南方提出條款何如妥協之局竟又大受打擊王聘老素無宗旨可言恐亦未能有確切辦法是大局前途已又陷於不可思議之地位矣

浙督報告寗波平息之通電

楊浙督東日通電報告寗波亂事已經鎮定原電如下監[?]童師長督隊進占曹娥開始攻擊乘夜渡江占百官西站側擊匪隊旋占東北站匪隊沿鐵道向餘姚方面逃去獲輕砲三尊子彈甚多另步鎗及工作器具無算我士兵受傷頗少匪尚未詳三十日各方報告匪逃至甬該處紳商不令入城酬給八萬元已紛逃往滬刻准電飭童師長餉帶軍隊由車馳入寗城餘軍悉駐城外免致驚擾一面嚴防伏莽乘機刦掠一面會同紳商撫綏以冀立復原狀謹電馳陳善德耀珊印

盧占魁大猖獗

盧匪猖獗迭誌本報二日早政府得察哈爾都統田中玉二次請兵綏遠都統蔡成勳亦來電告急並據參謀部牒報得某報稱盧占魁所部已及兩萬人並有某國人四名俄國人二名爲參替且有快槍子彈無算故政府因之對於西北之憂未能少紓乃命第十三師長李進材所部之一團（四十九團團長郭桂林）于昨日向張家口急行並將在口軍隊移充前敵向豐鎮方面進發矣但二日晚另有傳聞豐鎮已爲盧匪占據尚待證實

王總理將發表前之談話

前日下午王總理特任命令未發表以前有某君與王總理談及時局茲記其所談者如左王君曰當段內閣未辭職之時西南藉詞以反對之者輒曰非法內閣余敢又繼段內閣而組織第二非法內閣乎且余亦段內閣閣員之一段總理辭職若委余代理則義無可辭（按王君之言所以使全閣皆爲署理者蓋有深意所以杜西南之再誤會也）至號令時局解決甚難因問題甚爲複雜以余觀之恐較辛亥當年尤爲不易所謂條件未正式提出故現在尚未有端倪馮云云不過見之于私人電報並總統個人署名之停戰通電業已出發惟冀得有良好之影響云云

倪嗣冲請嚴辦陸建章

安徽督軍倪丹忱來電公府除對于時局有所建議外又力請大總統嚴辦陸建章所持理由未知何若惟政界探聞段前總理在職時該督軍曾來電國務院要求將陸君置之于法未聞結果因復電呈馮總統仍申前請措詞頗爲憤激但陸君現居北京最近數日常晉謁河間磋商時局並聞元首有何等表示又據另一消息倪督軍之請懲陸建章因陸在皖省秘密與該處民黨接洽出謀定計思破懷安徽之安寗秩序又一方在北京爲某要人背後策士設法推倒段總理使時局益形不靖故知其內容者咸曰陸爲陰謀派總機關法則倪督之電請嚴懲陸氏其種種理由固甚充分也

楊善德齊耀珊之通電

北京大總統國務院鈞鑒參謀陸海軍各部總長督軍省長龍督新油頭莫督贛副司令吳總司令長江巡閱使張督辦各都統各護軍使各鎮守使各師長京滬總商會各大報館均鑒近駭聞亂徒乘此政潮潛踞寗郡通電自主進窺紹興派第一師童師長爲司令官督軍進勦匪隊即向寗郡潰逃現一面電請軍艦游弋寗洋協助截捕一面嚴督陸隊併力追勦該匪勢已窮潰旦夕必可肅清尤幸徵市如常安謐治安未受影響深恐謠傳過甚或爲亂徒所惑特佈近狀統希鑒察善德耀珊同印

李督軍與某要人談話

某要人一星期前到寗見李督軍詢問收拾大局主張西南各處有無回電李督軍云梧州陸幹卿有回電只言成立國會對于舊國會無表示雲南尚無回電吾絕對主張根本解決舍恢復舊國會別無辦法惟希望西南勿再有嚴苛條件致惹起反動調停又生困難[?]分派多人向兩方面疏通總望大家以國家爲重一切問題應由法律解決云云

完全之金庫則保護生命財產者也

金庫

商業家而莫有完全之金庫者則非當世之商業家也

滿洲總經理
藤田洋行
奉天東華門大街
電話二二四

營業種類
一、動產不動產之抵押放欵　二、經理各種存欵　三、生金銀之買賣　四、辦理匯兌　五、各種期票之貼現　六、他銀行業務之代理

額定資本金大銀元貳千萬圓

殖邊銀行奉天分行

奉天大西關小什字街　電話中長二三六號　日長一〇八號

總行北京

分行　天津　上海　漢口　雲南　吉林　汕頭　成都　長春　哈爾濱　杭州　多倫　營口　鐵嶺　新疆　張家口　重慶　山城　朝陽　鳳陽　西安　[illegible]

支行　迪化　四平街　山海關　濟中　錦縣　同江口　伊通　延吉　雙城　三姓　綏化　寧安　呼蘭　齊齊哈爾　阿什河　塔城　[illegible]

▲治鴉片嗎啡癮毒最新特効藥▼

藥學士山岸勘吉先生發見創製

官准註冊

天壽丸

價目　大盒二百十粒洋一元　中盒九十粒洋五角　袋入三十粒洋二角

委哉鴉片嗎啡之毒也、嗚呼我民國、前數年鴉片之毒害甚深、嗎啡之害、浸潤蔓延、幾無寧日、諸君夢霧之鄉、拋有爲身軀、陷諸殘廢之域、妻子流離、家園欣蕩、筋骨凋落、幸罹其刺股、擢殘民命、削消國脈、其爲患也如此、有心人可不急戒之哉、況斷癮期過、明令嚴申、網捕綦嚴、不遺餘力、偷流迷、孽海仍履前轍、非獨形骸、枯槁、且違國之罪人矣、豈可不慎戒之哉、戒之之法若何、惟服「黑色天壽丸」盡戒煙之藥、汗牛充棟、而究其真象、多係鴉嗎製成、癮癖增癖、流毒彌深、戕身奪命、爲害匪細、本醫士有鑑於此、特加研究、重開生面、經驗多年、遂成此藥、此藥之出、雖云余克苦之功、天不絕人、亦安知不賴諸君之福、謹述厥功、以備清覽、如光顧之際、請認明敝藥局招牌是禱、

主治　鴉片煙癮、嗎啡中毒、男女老少胃腸疼痛、氣血虛微、身体不健、精神不定、咳嗽不息、不能安眠、腎經虛弱、常習夢遺、筋骨麻木、婦女月經不調、一切病症、

用法　一日一次食前服之每次自二粒至四粒温水送下

山岸政魯丸本舖　總發售　山岸十全堂藥房

奉天十間房大街　電話長五五二番　振替口座大連一七一四番

本醫士、自金澤醫學專門學校藥科畢業、在大連滿鐵病院、研究多年、自信着惧、所製、藥品皆蒙官准、諸君不棄、幸常賜顧焉、

各埠舖商如願代爲經理者即請函商或面議均可

天和醫院

內外、眼、耳鼻、產婦人、小兒、花柳病、咽喉、皮膚、各科

奉天省城小西邊門外

代理萬國儲蓄會開彩

萬國儲蓄會係中外銀商組織而成、總會設於上海、分會設於天津、但行於內地各省而東省向無代理之處、敝行有鑒於此、今特代理該會一切事宜、爲東省人民謀無窮之幸福、查該會信用卓著、辦法之完善、久爲中外各界所稱許、認會者所得利益之優厚、又爲他種儲蓄保險等會社所不及、每月開彩一次、認會者自交第一次會金起、至滿期止、中頭彩、享得頭標之權利、每月均有得標之希望、且滿期將所付原本照數發還、除每次可得頭彩洋二千元外、還本時、尚有餘息分潤、其利益之大、直魁遍天下、莫與倫比、今敝行代理伊始、恐各界未能週知、用特宣布、望有志入會諸君、駕臨敝行面議、一切章程外埠來函索即寄、

十一月十五日開彩茲將得大彩者姓名列左

惠維勤、少甫二君各得洋二千元」張伯勳君與美孚行梅白利特君各得洋一千元」施鼎鈞、畢育、二君各得三百元」上海何瑞豐洋貨店與鄭步青各得洋二百元」高憲中陳福寅俞金鑾三君各得百六十元」美國公司羅司百克君得百〇九元」上海元昌號金鼎銘君得八十元」謝太太得五十四元」天津袁起寅得百五十元」商業公司王賢和君得一彩」撫方廳馬從周君得一彩」

奉天小北關利記洋行謹啓

唐山啓新洋灰缸磚

小北關英商利記洋行總代理

吉林□昌泰糖號陳連魁於九月十一日因公外出迄今月餘尚未返櫃不知去向今特登報訪問近親友及相契之家倘有知其下落或住址地點者敬祈賞爲一信後必深謝茲爲櫃政李某言眼目不明甚至有訴語之處伊母想其致病危在旦夕命他急速回家特此

長春陳富具

山口運輸公司

大連市監部通

啓者本公司總營省神戶設立歷經有當轉年代客運貨物及各糧石繼後辦北通振興近數公司特於大連開設門面以及本站有支店祇擬牛家屯站櫃於街遠分內均往返諸君不便是以在營口老爺閣街重新設立門面至於各城運送物貨遙下上可事甚願妥切皆可易辦如蒙賜顧請爲面議

支店出張所　長春、公主嶺、四平街、開原、鐵嶺、設在地　奉天、遼陽、牛家屯、西營口、旅順、

左開各支店設在專用鐵路枝條
長春　公主嶺　四平街　開原

新到

硫黃、硝石、鹽魚、（鮭、鱒）

日升號

奉天新市街馬車鐵路大街路西　電話日四二六號

本藥專治赤痢霍亂其效如神風傷食傷水停滯夜寒時令不佳腹鳴痛痢腹痢等症服之皆驗

藥便　十五錢　三十錢　五十錢　一圓

日平胃弱之人朝夕每回服一五粒胃腸之病

自離而身體日益健壯矣民國各省各埠大葯房均有寄售

日本大阪　虔修老舖　谷回春大藥房

萬芝堂保胎健母丸

太醫院宋醫考驗立案發給執照專賣各省府廳州縣舖戶均有代售此藥

保胎健母丸

專治婦人久患隆胎者一年一次或二次者受孕之後急服此藥萬保胎子之調宮補虛固元暖胎滋血補扶水損養胃健脾胸膈之痛氣和胸膈疼痛等症服之誠神効胎之良藥科保大匣一元也每小匣八角六角

參茸補腎丸

此藥以參茸爲君乃仙靈草大補元氣養血歡胃滋百脈培補益之藥和爲丸專治男子腎寒精冷陽痿不舉而不久精神短少腰痛頭暈耳鳴腿酸骨痿軟虛勞咳嗽花及婦女經水不下以久孕冷赤白帶下不孕而不固常疼痛胃蒸熱等症服此藥添精久年癆顏色服陽補子延壽益此每匣價洋二元每六匣十元

立止咳嗽葯

本堂宋醫祖傳成方專治男女老幼遠年近日諸般咳嗽虛損勞傷等症此藥善能止嗽定喘清痰養血中帶血不論年深傷肺虛痰喘睡臥不安咳嗽不進內外傷勞保食少此症管藥去根永不清犯服此病能補和不再清能散輕者一兩能付即愈此藥立見功効百付發百中每付價洋四角十付價洋三元五角整五付價洋一元八角無二價言

神效虎骨藥酒

專治男女中風半身不遂左癱右瘓手足麻木筋骨痛腰腿疼痛口眼歪邪難以步履等症氣寒積冷小腸疝氣立見功效每瓶元六角大瓶市洋叁元中瓶市洋壹元五角小瓶市洋六角

開胃止痛丸

此丸專治男女老幼心口疼胃腕痛食水停滯鬱氣脹滿寒積冷痛痰塊痞塊嘔吐惡心肚腹作寒作痛噎膈翻胃嘔氣吞酸不論新久均可服之百試百應每付二九價洋三角言無二價

宋氏救喉散

主治咽喉諸症瘟疫纏喉乳鵝喉痺鎖喉白喉喉疫纏喉喉癰喉毒喉鵝花柳攻毒喉哽或腫破爛水米不進之不下急投此散吹之患處其効如神並治小兒諸般痛症甚效每大瓶壹圓小瓶五角

虎骨熊油膏

雙合化痞膏

此膏當貼風寒癱瘓木諸般腰腿疼痛男子遺精白濁婦女赤白帶下經水不調久瀉久痢肚腹疼痛小腸疝氣手足拘攣骨節疼痛積聚痞塊等症按穴貼之其效如神此膏小張價洋三角大張六角

專貼男女氣積血積寒積食積心痛腹痛胸膈脹滿噎膈反胃氣鼓水鼓瘧疾下墜脫肛小腸疝氣腰腿疼痛手足麻木及婦人癥瘕經脈不調赤白帶下兼治小兒一切積聚肚腹膨脹常貼此膏最能化痞消積速効此膏每份兩張消積化痞藥面兩包價洋四角整買五份按照九扣

琥珀遂滌丸

專治五淋白濁小便刺痛沾染花柳魚口便毒毛髮脫落口鼻腐爛無論男女新久諸淋諸瘡痛症急服此藥善能排毒消腫止痛利下元調和水道立見効每包五服價洋五角

代售處　長春祥順德裕升慶安東永順慶吉林源升慶恒升慶遼陽利順德永鉅興營口合順隆新民利順東錦縣福順長西豐東興順東豐合順興遼源鐵嶺永慶東孫家台擇益昌各埠購藥來函示悉本堂自備郵費不悞此佈告

本藥房開設奉天大西關中間路南新式樓房門面萬芝堂謹啓

前鴻濟堂宋醫子岐移居大西關中間萬芝堂應症特

中國電話一四三號

收買礦石廣告

一、金、銀、銅、鉛、亞鉛鑛石

右者以高價收買

有送來標本者即白爲化驗不取分文至價格於化驗後即行通知特此佈告

久原鑛業株式會社
鎮南浦製練所奉天出張所

奉天小西邊門外（日長電六七一）

公義和廣告

奉天大西門裏

一本號代理天津恒源帆布廠各種帆布軍用帳蓬布雨衣布車蓬布水龍布併有上海新到各種新奇花庫緞等貨一概批發

電話六百五拾五號

七大學博醫士賞讚而証明於天下普遍江湖之好評異常美味而所富于滋養分之純粹葡萄酒

赤玉ポートワイン

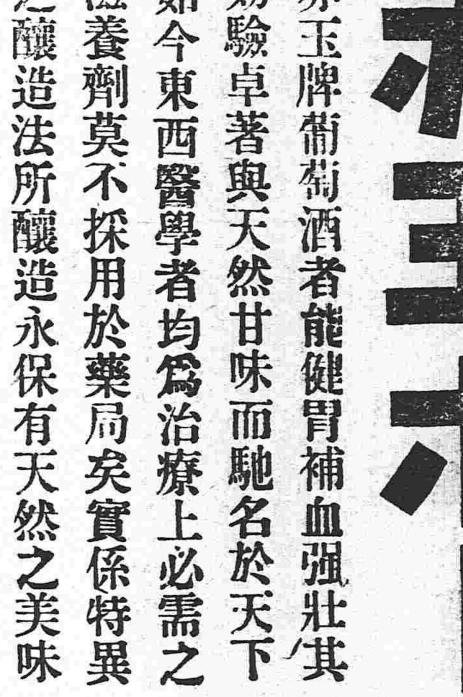

赤玉牌葡萄酒者能健胃補血強壯其効驗卓著與天然甘味而馳名於天下如今東西醫學者均爲治療上必需之滋養劑莫不採用於藥局矣實係特異之釀造法所釀造永保有天然之美味與香氣甚爲潤麗是以勿論婦女與小孩飲用最爲適口充腸而[illegible]之力能使人增精力防衰老故所以爲健胃、補血、強壯之完全滋養料也特告身體欲強健、意氣爽快之人及患、貧血、虛弱、神經衰弱、食慾不進、精力意退、營養不良、腸胃病者至疲勞、幽鬱、神經過敏、或產前產後者均可飲用此赤玉牌葡萄酒俾得歡天喜地以蘇生平之暢快焉

（赤玉ポートワイン）赤玉牌葡萄酒輸入本店

大阪市東區住吉町百貳拾番邸

合資會社　壽屋洋酒店

電話長南一六貳三番　振替大阪五壹四叁番